

INVENTÁRIO DA OFERTA TURÍSTICA  
DO MUNICÍPIO DE  
**MUNIZ FREIRE**

## PARCERIAS:





**Lucas Izoton Vieira**

Presidente do Conselho Deliberativo Estadual

**João Felício Scárdua**

Diretor Superintendente

**Carlos Bressan**

Diretor de Atendimento

**Evandro Barreira Milet**

Diretor Técnico e de Produto

**Vera Inez Perin**

Gerente da Unidade Carteira de Projetos II

**Equipe Técnica**

Célia Regina Bigossi Vicente  
Eduardo Rodrigo Donatelli Simões  
João Vicente Pedrosa Moreira  
Maria Angélica Fonseca

**Revisão Final**

Andressa Rosalém Vieira  
Danielli Nogueira Alves da Silva

***Lista de Fotos***

Pico da Embratel – Pag 13

Morro do Cruzeiro – Pág 14

Vale do Guarani – Pág 15

Vale do Apolinário – Pág 16

Rios que deságuam no Município – Pág 17

Flora do município de Muniz Freire – Pág 31

Fauna do município de Muniz Freire – Pág 32

Casa da Cultura – Pág 34

Gastronomia Típica – Pág 38

Artesanato de Muniz Freire – Pág 39

Folia de Reis – Pág 40

Grupo de Capoeira e Maculelê – Pág 40

***Fotógrafos:***

***Arquivo Prefeitura Municipal de Muniz Freire.***

**Lista de Siglas**

**APA** – Área de Proteção Ambiental.

**BANDES** – Banco de Desenvolvimento do Espírito Santo.

**BPM** – Batalhão da Polícia Militar.

**CESAN** – Companhia Espírito Santense de Saneamento.

**DEE** – Departamento Estadual de Estatísticas.

**EMBRATUR** – Instituto Brasileiro de Turismo.

**ESCELSA** – Espírito Santo Centrais Elétricas

**IBAMA** – Instituto Brasileiro de Meio Ambiente.

**IBGE** – Instituto Brasileiro de Geografia e Estatística.

**IDAF** - Instituto de Defesa Agropecuária e Florestal do Espírito Santo.

**IEES** - Instituto de Educação do Espírito Santo.

**IEMA** – Instituto Estadual do Meio Ambiente.

**IHGES** - Instituto Histórico e Geográfico do Espírito Santo.

**IPES** - Instituto de Apoio à Pesquisa e ao Desenvolvimento Jones dos Santos Neves.

**PMMF** – Prefeitura Municipal de Muniz Freire

**SEAMA** – Secretaria de Agricultura e do Meio Ambiente.

**SEBRAE** - Serviço Brasileiro de Apoio à Micro e Pequena Empresa.

**SEDETUR** - Secretaria de Estado de Desenvolvimento Econômico e Turismo do Espírito Santo.

**SEDU** – Secretaria do Estado de Educação.

**Sumário**

APRESENTAÇÃO .....	08	4.2.2.2 - Bibliotecas .....	35
1 - OBJETIVOS .....	09	4.2.2.3 - Centros Culturais/Casa de Cultura .....	37
2 - METODOLOGIA .....	10	4.2.3 - Gastronomia Típica .....	38
3 - INTRODUÇÃO AO MUNICÍPIO .....	11	4.2.3.1 - Iguarias Regional, Doces e Salgados .....	38
4 - Atrativos Naturais .....	13	4.2.4 - Artesanato .....	38
4.1.1- Montanhas .....	13	4.2.5. - Música e Dança .....	39
4.1.1.1 - Picos .....	13	4.2.5.1 - Banda e Conjunto Musical .....	39
4.1.1.2 - Montes/Morros/Colinas .....	14	4.2.5.2 - Folguedos .....	39
4.1.2 - Planaltos e Planícies .....	15	4.3 - ATIVIDADES ECONÔMICAS .....	42
4.1.2.1 - Vales .....	15	4.3.1 - Agropecuária .....	42
4.1.3 - Hidrografia .....	17	4.3.1.1 - Agricultura .....	42
4.1.3.1 - Rios .....	17	4.3.1.2 - Pecuária .....	43
4.1.3.2 - Praias Fluviais/Lacustres .....	18	4.4 - REALIZAÇÕES TÉCNICAS, CIENTÍFICAS E ARTÍSTICAS.....	44
4.1.4 - Quedas D'água.....	18	4.4.1 - Centro de Pesquisa, Usina, Barragem e Eclusa .....	44
4.1.4.1 - Cachoeira .....	18	4.5 - EVENTOS PROGRAMADOS.....	45
4.1.5 - Cavernas/Grutas/Furnas .....	30	4.5.1 - Realizações Diversas .....	45
4.1.6 - Flora .....	31	4.5.1.1 - Artísticas Culturais .....	45
4.1.7 - Fauna .....	32	4.5.1.2 - Desportivas.....	47
4.2 - ATRATIVOS CULTURAIS.....	32	5 - EQUIPAMENTOS E SERVIÇOS TURÍSTICOS .....	49
4.2.1 - Edificações .....	32	5.1 - HOSPEDAGEM.....	49
4.2.1.1 - Arquitetura Civil.....	32	5.1.1 - Meios de Hospedagem Oficialmente Cadastrados .....	49
4.2.1.2 - Arquitetura Industrial/Agrícola .....	34	5.1.1.1 - Hotel .....	49
4.2.2 - Instituições Culturais .....	34	5.1.2 - Meios de Hospedagem Extra-Hoteleiros.....	50
4.2.2.1 - - Museus/Memoriais .....	34	5.1.2.1 - Colônia de Férias .....	50
		5.2 - ALIMENTAÇÃO .....	50
		5.2.1 - Restaurantes .....	50
		5.2.2 - Bares/Cafés/Lanchonetes .....	51

5.2.3 - Casas de Chá/Confeitarias .....	54	6.1.6.1 - Abastecimento de Água .....	64
5.2.4 - Outros .....	54	6.1.6.2 - Serviços de Esgoto.....	64
5.3 - TRANSPORTES .....	55	6.1.6.3 - Serviços de Energia.....	64
5.3.1 - Transportadoras Turísticas .....	55	6.1.6.4 - Serviços de Coleta de Lixo .....	64
5.3.2 - Táxis .....	56	6.1.6.5 - Outros Serviços .....	65
5.4 - EVENTOS .....	56	6.1.7 - Outras Informações .....	65
5.4.1 - Parques, Pavilhões e Exposições.....	56	6.2 - MEIOS DE ACESSO AO MUNICÍPIO .....	65
5.4.2 - Auditório/Salões/Salas.....	57	6.2.1 - Terrestres.....	65
5.4.3 - Outros Serviços e Equipamentos Especializados.....	58	6.3 - SISTEMA DE COMUNICAÇÃO.....	65
5.5 - LAZER E ENTRETENIMENTO .....	58	6.3.1 - Agências Postais .....	65
5.5.1 - Parques, Jardins e Praças .....	58	6.3.2 - Postos Telefônicos/Telefonia Celular .....	65
5.5.2 - Clubes .....	59	6.4 - SISTEMA DE SEGURANÇA .....	66
5.5.3 - Estádios e Ginásios.....	60	6.4.1 - Delegacias e Postos de Polícia .....	66
5.5.4 - Outros Locais.....	60	6.5 - SISTEMA MÉDICO-HOSPITALAR .....	66
6 - INFRA-ESTRUTURA DE APOIO TURÍSTICO .....	62	6.5.1 - Hospitais .....	66
6.1 - INFORMAÇÕES BÁSICAS DO MUNICÍPIO.....	62	6.5.2 - Postos de Saúde .....	66
6.1.1 - Características Gerais .....	62	6.5.3 - Farmácias.....	68
6.1.1.1 - Políticas .....	62	6.6 - SISTEMA EDUCACIONAL .....	69
6.1.1.2 - Geográficas .....	62	6.6.1 - Ensino Superior .....	69
6.1.1.3 - Econômicas .....	63	6.7 - OUTROS SERVIÇOS E EQUIPAMENTOS DE APOIO .....	69
6.1.2 - Aspectos Históricos .....	63	6.7.1 - Agências Bancárias e de Câmbio .....	69
6.1.3 - Administração Municipal .....	63	6.7.2 - Serviços Mecânicos .....	70
6.1.3.1 - Estrutura Administrativa .....	63	6.7.3 - Postos de Abastecimento.....	71
6.1.3.2 - Gestão do Turismo .....	63	6.7.4 - Locais e Templos de Manifestações de Fé .....	72
6.1.4 - Legislação Municipal .....	63	7 - GLOSSÁRIO.....	74
6.1.5 - Feriados e Datas Comemorativas Municipais.....	64	8 - REFERÊNCIAS/DOCUMENTOS CONSULTADOS.....	76
6.1.6 - Serviços Públicos.....	64		

***Apresentação:***

O SEBRAE/ES em parceria com a SEDETUR - Secretaria de Desenvolvimento Econômico e Turístico do Espírito Santo e BANDES - Banco de Desenvolvimento do Espírito Santo, apresenta um trabalho cuja principal finalidade consiste em conhecer e organizar as potencialidades turísticas dos municípios do Espírito Santo. O presente relatório aborda especificamente as potencialidades do município de Muniz Freire. Outros 47 municípios capixabas também foram contemplados com estudos desta natureza, produzidos ao longo do ano de 2004.

O Inventário da Oferta Turística será a metodologia usada para registrar o conjunto de atrativos, equipamentos, serviços e infraestrutura disponíveis em cada núcleo, a fim de otimizar os atrativos naturais e culturais como produto turístico, obedecendo às características originais e a capacidade de ocupação destes núcleos.

A pesquisa deste trabalho foi realizada pelo Instituto de Pesquisa Flex Consult e teve o auxílio das prefeituras dos municípios pesquisados, buscando com isto fornecer uma radiografia de sua infraestrutura turística.

Durante décadas, no Espírito Santo, o turismo foi visto meramente como atividade de

lazer e festa, não sendo enxergado como uma atividade econômica, que necessitava de infraestrutura e mão-de-obra especializada, esquecendo-se que esta é a atividade econômica que mais cresce no mundo.

Como em todo o País, o Estado do Espírito Santo está despertando para o turismo planejado, sustentável e profissional, fomentando grandes recursos sob a forma de estruturas hoteleiras, agências, restaurantes, transportes, centros de lazer, parques temáticos, museus, aeroportos e outros. Esses, por sua vez, dependem de mão-de-obra qualificada e geram um número expressivo de empregos diretos e indiretos.

Hoje, o estado tem dado maior atenção ao turismo, buscando uma melhor organização de seus atrativos, temos, valorizando as origens culturais e os diferenciais históricos e geográficos, tendo como objetivo final a consolidação do Espírito Santo como destino turístico.

Para isso, é necessário conhecer e quantificar nossos potenciais e o Inventário da Oferta Turística é o instrumento ideal no processo de desenvolvimento turístico.



**1 – Objetivos.**

O Inventário da Oferta Turística será estruturado a fim de servir como fonte para:

- identificar características e fatores que determinam as motivações de viagem;
- dimensionar a oferta de serviços equipamentos e infra-estrutura disponíveis, para o processo de ocupação turística do território;
- diagnosticar deficiências e pontos críticos entre a oferta e a demanda turística existente;
- permitir a previsão do comportamento do mercado em função da análise de tendências;
- direcionar os programas de ação para o planejamento estratégico do desenvolvimento do setor;
- analisar o efeito multiplicador do turismo no cenário econômico do município;
- organizar o setor de turismo na estrutura administrativa do setor público;

- hierarquizar e priorizar os atrativos e conjuntos existentes para sua utilização otimizada e ordenada;
- servir como fonte de pesquisa e consulta aos empresários, aos estudantes e à comunidade em geral, interessados na atividade turística do município.

## 2 – Metodologia.

O Inventário da Oferta Turística dos municípios do Estado do Espírito Santo é uma iniciativa do Sebrae/ES de levantar informações e de organizar os arranjos produtivos locais. O município de Muniz Freire foi selecionado pelo SEBRAE/ES para ser inventariado turisticamente de acordo com uma metodologia de classificação do Ministério do Turismo - MTUR, que caracteriza os municípios brasileiros que apresentam uma oferta turística, ou ainda, um potencial turístico.

Toda a parte operacional da pesquisa, desde o levantamento das informações à elaboração do documento final, foi executada pelo Instituto de Pesquisa Flex Consult e validadas pelo SEBRAE/ES.

As informações do município foram coletadas em diversos órgãos competentes, de acordo com cada assunto, IBGE, DEE, IPES, IDAF, IBAMA, IEMA, Prefeitura e outros órgãos do município. Foram solicitadas ainda algumas informações em empresas concessionárias de serviço público, como CESAN, ESCELSA e TELEMAR, com o intuito de levantar dados da infra-estrutura do município.

O levantamento das informações sobre os atrativos, equipamentos e infra-estrutura turísticas do município foram pesquisados "in loco".

A análise, tabulação, formatação, correção, redação e elaboração do documento final foram realizadas por pesquisadores e coordenação técnica da Flex Consult e validadas pelo SEBRAE/ES. Os formulários de pesqui-

sa, utilizados para o levantamento das informações seguem o conteúdo do "Inventário da Oferta Turística – Metodologia – Brasília: ministério do Turismo, 2003" de autoria do próprio Ministério do Turismo.

O inventário classifica a pesquisa em três grupos: Atrativos Turísticos, Serviços e Equipamentos Turísticos e Infra-estrutura de Apoio ao Turismo. Cada grupo subdivide-se em: Tipos e Subtipos.

As áreas inventariadas em cada município serão as áreas de interesse turístico, desta forma, foi realizado junto à Secretaria Municipal de Turismo, um zoneamento para definição destas áreas, conforme a seguir:

1. Sede;
2. Piaçú;
3. Menino Jesus;
4. Vieira Machado;
5. Itaici e
6. São Pedro.

**3 – Introdução ao Município.**

No entorno da “Serra do Caparaó”, Muniz Freire concentra uma natureza exuberante, com sua zona rural consolidada através de atividades econômicas que melhoram cada vez mais a qualidade de vida da comunidade local e, conseqüentemente, contribui muito para evitar o êxodo rural, fenômeno que provoca o inchaço das cidades e o empobrecimento do campo.

Em meio a esta ruralidade, destacam-se os valores culturais mantidos ao longo de gerações, valorizando a identidade cultural do seu povo que, amistoso e cordial, contribui para a atratividade turística do Município.

**ATRATIVOS TURÍSTICOS**

#### 4 – Atrativos Naturais

##### 4.1.1- Montanhas

###### 4.1.1.1 – Picos

**Nome do atrativo:**

**Pico da Embratel**

**Localização:** não urbana, Ipê Peroba, ES-379.

**Localidade mais próxima do atrativo:** Sede.

**Distância da localidade mais próxima do atrativo:** 10Km.

**Distância da Sede do município:** 10Km.

**Acesso ao atrativo:** rodoviário, não pavimentado, em regular estado e não sinalizado.



**Descrição do acesso utilizado:** pela ES-379 no sentido Castelo, dobrando-se à direita em frente a AABB, por um acesso não pavimentado, regular. Logo após uma capela das margens da estrada, caminha se mais alguns metros e já é possível avistar os pés do pico.

**Transporte para o atrativo:** rodoviário, contratado, em bom estado e não adaptado.

**Legislação de proteção ao atrativo:** não há.

**Estado de Conservação:** bom.

**Visitação:** diariamente, sem visitas guiadas, ingresso gratuito e sem autorização prévia.

**Acessibilidade do atrativo:** permanente.

**Tempo necessário para usufruir o atrativo:** horas.

**Equipamentos e serviços no atrativo:** Possui estacionamento para aproximadamente 10 carros.

**Atividades decorrentes no atrativo:** contemplação, pesquisa e lazer.

**Integra roteiros turísticos comercializados?** Não.

**Origem dos visitantes:** local e municipal.

**Descrição do atrativo:** do atrativo tem-se

uma visão de 360° do conjunto de montanhas da região, chegando-se a avistar o Pico da Bandeira, a Pedra Azul, o Pico do Itabira e o Parque Forno Grande. Abaixo, pode se apreciar o Vale de São Cristóvão, o Vale do Apolinário, o Vale da Boa Esperança, e abaixo, resquícios de Mata Atlântica. O pico possui uma altitude aproximada de 1.100m. Nele localiza-se a torre da Embratel e a torre de Telefonia Celular. Entre as duas torres, há um pequeno espaço que serve de mirante.

**Referências/Documentos consultados:**

1. In loco;
2. SEBRAE. Programa SEBRAE de Turismo. **Inventário da Oferta Turística do Município de Muniz Freire.** Julho, 1998.

**4.1.1.2 - Montes/Morros/Colinas.**

**Nome do atrativo:**  
*Morro do Cruzeiro*

**Localização:** Sede. Área urbana.

**Localidade mais próxima do atrativo:**  
Sede.

**Distância da localidade mais próxima:**  
Sede.

**Distância da Sede do município:** Sede.

**Acesso ao atrativo:** a pé, não pavimentado e pavimentado, em regular estado e não sinalizado.

**Transporte para o atrativo:** rodoviário, contratado, em bom estado e não adaptado.

**Descrição do acesso utilizado:** passando pela Praça Divino Espírito Santo, seguindo pela rua Félix Machado.

**Legislação de proteção ao atrativo:** não há.



**Estado de Conservação:** bom.

**Visitação:** diariamente, sem visitas guiadas, ingresso gratuito e sem autorização prévia.

**Acessibilidade do atrativo:** permanente.

**Tempo necessário para usufruir o atrativo:** horas.

**Equipamentos e serviços no atrativo:** disponível no entorno, há serviços de limpeza e de segurança, instalações sanitárias, área para lazer e entretenimento não adaptadas e locais para alimentação e hospedagem parcialmente adaptados.

**Atividades decorrentes no atrativo:** contemplação, pesquisa e lazer.

**Integra roteiros turísticos comercializados?** Não.

**Origem dos visitantes:** local e municipal.

**Descrição dos visitantes:** no trajeto percorre-se rampas de concreto, em zig-zag, onde em cada uma de suas extremidades, há pequenas "capelinhas", com nichos representando cenas que reconstituem a Via-Sacra, até o topo do morro. No entorno do morro há, de um lado, reflorestamento de pinheiros e, do outro, pastagens. Do local tem-se uma vista panorâmica da cidade, da igreja matriz, da torre da Embratel e do conjunto de montanhas que circundam o município. O morro possui um cruzeiro com aproximadamente

12m de altura por 6 m de envergadura, com lâmpadas fluorescentes que são acessas à noite. Ao lado do cruzeiro, há uma pequena capela.

**Referências/Documentos consultados:**

1. In loco;
2. SEBRAE. Programa SEBRAE de Turismo. **Inventário da Oferta Turística do Município de Muniz Freire.** Julho, 1998.

**4.1.2 – Planaltos e Planícies.**

**4.1.2.1 – Vales.**

**Nome do atrativo:**

*Vale do São Cristóvão*

**Localização:** ES-379, sentido Castelo. Área não urbana

**Localidade mais próxima do atrativo:** Sede.

**Distância da localidade mais próxima do atrativo:** Aproximadamente 10Km.

**Distância da Sede do município:** Aproximadamente 10Km.

**Acesso ao atrativo:** rodoviário, não pavimentado em regular estado e não sinalizado.

**Transporte para o atrativo:** rodoviário, contratado, em bom estado e não adaptado.

**Descrição do acesso utilizado:** sentido Castelo, entrar à direita em frente ao clube AABB.

**Legislação de proteção ao atrativo:** não há.

**Estado de Conservação:** bom.

**Visitação:** diariamente, sem visitas guiadas, ingresso gratuito e sem autorização prévia.

**Acessibilidade do atrativo:** permanente.

**Tempo necessário para usufruir o atrativo:** horas.

**Equipamentos e serviços no atrativo:** não há.

**Atividades decorrentes no atrativo:** contemplação, pesquisa e lazer.

**Integra roteiros turísticos comercializados?** Não.

**Origem dos visitantes:** local e municipal.

**Descrição do atrativo:** o vale pode ser melhor observado do Pico da Embratel. O atrativo possui um conjunto de montanhas ao redor, com altitude média, variando de 500 a 1.000m. Há também remanescentes de Mata Atlântica e propriedades particulares de plantações de café.

**Referências/Documentos consultados:**

1. In loco;
2. SEBRAE. Programa SEBRAE de Turismo. **Inventário da Oferta Turística do Município de Muniz Freire.** Julho, 1998.

**Nome do atrativo:**

*Vale do Guarani*

**Localização:** ES-181. Área não urbana.

**Localidade mais próxima do atrativo:**

Distrito de Piaçú.

**Distância da localidade mais próxima:**

2km.

**Distância da Sede do município:** 29Km.



**Acesso ao atrativo:** rodoviário, pavimentado, em regular estado e não sinalizado.

**Transporte para o atrativo:** rodoviário regular, em bom estado e não adaptado.

**Descrição do acesso utilizado:** pela ES 181, sentido trevo da BR-262, passando-se pelo distrito de Piaçú.

**Legislação de proteção ao atrativo:** não há.

**Estado de Conservação:** bom.

**Visitação:** propriedade particular, necessária autorização prévia.

**Acessibilidade do atrativo:** temporário.

**Tempo necessário para usufruir o atrativo:** horas.

**Equipamentos e serviços no atrativo:** não há.

**Atividades decorrentes no atrativo:** contemplação, pesquisa e lazer.

**Integra roteiros turísticos comercializados?** Não.

**Origem dos visitantes:** local e municipal.

**Descrição do atrativo:** a partir da Rodovia ES 181, pode-se observar o Vale do Guarani

de diversos pontos da estrada, com um conjunto de montanhas e pedreiras ao seu redor, ambas de elevada altitude. À direita há uma cachoeira, em Alto Guarani, com aproximadamente 150 m de altura, com uma queda de razoável volume de água. É localizada em propriedade particular, sem acessibilidade, podendo ser admirada da rodovia.

**Referências/Documentos consultados:**

1. *In loco*;
2. SEBRAE. Programa SEBRAE de Turismo. **Inventário da Oferta Turística do Município de Muniz Freire.** Julho, 1998.

**Nome do atrativo:**

**Vale do Apolinário**

**Localização:** ES-379, sentido distrito de Vieira Machado. Área não urbana.

**Localidade mais próxima do atrativo:** Sede.

**Distância da localidade mais próxima:** 9km.

**Distância da Sede do município:** 9Km.

**Acesso ao atrativo:** Rodoviário, não pavimentado, regular.

**Acesso ao atrativo:** rodoviário, não pavimentado em regular estado e não sinalizado.

**Transporte para o atrativo:** rodoviário

contratado, em bom estado e não adaptado.

**Descrição do acesso utilizado:** pela ES-379, no sentido Vieira Machado, de onde avista-se o Pico da Embratel, seguindo-se até a igrejinha de São Cristóvão, com percurso de aproximadamente 9Km.

**Legislação de proteção ao atrativo:** não há.

**Estado de Conservação:** bom.

**Visitação:** diariamente, sem visitas guiadas, ingresso gratuito e sem autorização prévia.

**Acessibilidade do atrativo:** permanente.

**Tempo necessário para usufruir o atrativo:** horas.

**Equipamentos e serviços no atrativo:** não há.

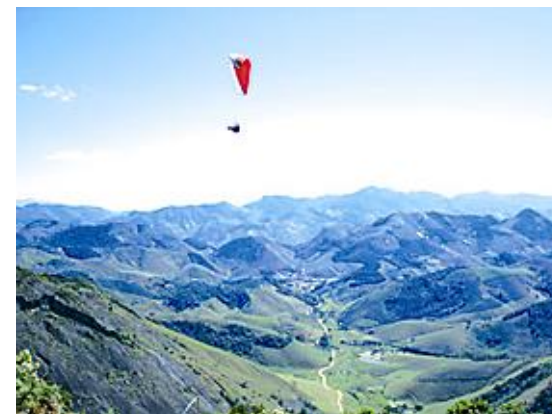



**Atividades decorrentes no atrativo:** contemplação, pesquisa e lazer.

**Integra roteiros turísticos comercializados?** Não.

**Origem dos visitantes:** local e municipal.

**Descrição do atrativo:** o vale é circundado por um conjunto de morros e montanhas com altitudes variadas e com resquícios de Mata Atlântica, pastagens e plantações de café.

**Referências/Documentos consultados:**

1. *In loco*;
2. SEBRAE. Programa SEBRAE de Turismo. **Inventário da Oferta Turística do Município de Muniz Freire.** Julho, 1998.

**Nome do atrativo:**

*Vale da Boa Esperança*

**Localização:** ES-379, sentido Castelo. Área não urbana.

**Localidade mais próxima do atrativo:** Sede.

**Distância da localidade mais próxima:** 10km.

**Distância da Sede do município:** 10Km.

**Acesso ao atrativo:** rodoviário, não pavimentado em regular estado e não sinalizado.

**Transporte para o atrativo:** rodoviário contratado, em bom estado e não adaptado.

**Descrição do acesso utilizado:** pela ES-379, sentido Castelo, entrando-se à direita em frente a AABB, por um acesso não pavimentado, pode-se avistar o vale à direita, sendo melhor observado da metade do acesso.

**Legislação de proteção ao atrativo:** não há.

**Estado de Conservação:** bom.

**Visitação:** diariamente, sem visitas guiadas, ingresso gratuito e sem autorização prévia.

**Acessibilidade do atrativo:** permanente.

**Tempo necessário para usufruir o atrativo:** horas.

**Equipamentos e serviços no atrativo:** não há.

**Atividades decorrentes no atrativo:** contemplação, pesquisa e lazer.

**Integra roteiros turísticos comercializados?** Não.

**Origem dos visitantes:** local e municipal.

**Descrição do atrativo:** o vale pode ser observado de alguns pontos da ES-379. O melhor local de observação situa-se na metade do caminho para a torre da Embratel. O vale possui, ao seu redor, um conjunto de montanhas com altitude média de 800 m. Pode-se

ver morros com plantações de café e remanescentes de Mata Atlântica.

**Referências/Documentos consultados:**

1. *In loco*;
2. SEBRAE. Programa SEBRAE de Turismo. **Inventário da Oferta Turística do Município de Muniz Freire.** Julho, 1998.

#### 4.1.3 – Hidrografia

##### 4.1.3.1 – Rios

**Nome do atrativo:**

*Rios que deságuam no Município.*

**Localização:** passam por áreas urbanas e não urbanas.

**Acesso ao atrativo:** rodoviário parcialmente pavimentado, em estado regular de conservação e não sinalizado.



**Descrição do acesso utilizado:** é possível o acesso aos rios por diversos caminhos, dependendo do rio, mas em nenhum destes há estrutura de embarque e desembarque.

**Transporte para o atrativo:** não há transporte regular.

**Legislação de proteção ao atrativo:** não há.

**Estado de conservação:** bom.

**Visitação:** durante todo o ano, sem visitas guiadas, sem ingresso, sem autorização prévia, e não-adaptado.

**Acessibilidade ao atrativo:** permanente.  
**Tempo necessário para usufruir o atrativo:** depende exclusivamente da vontade e disponibilidade dos interessados, podendo ser de algumas horas ou alguns dias.

**Equipamentos e serviços no atrativo:** não há.

**Atividades ocorrentes no atrativo:** passeios em embarcações e pesca esportiva.

**Integra roteiros turísticos comercializados?** Não.

**Origem dos visitantes:** local, municipal, regional, de outros estados e de outros países. Maior fluxo de visitação entre o mês de junho e setembro.

**Descrição do atrativo:** com uma rede hidrográ-

fica extensa, o município é servido por três bacias: rio Braço Norte, ribeirão Santo Amaro e córrego Monte Frio. O rio Braço Norte esquerdo nasce na Serra do Valetim, numa altitude de 1.000 m, próximo à nascente do rio Pardo. Após percorrer 70Km, este rio junta-se ao Braço Norte direito no município de Alegre, numa altitude de 300 m, formando o rio Itapemirim. Este último desemboca no Oceano Atlântico, depois de percorrer uma extensão de 105 Km.

O rio Braço Norte esquerdo tem como afluentes, na sua margem direita os rios: Brota Preta, Santa Joana, Santa Rosa, Águas Claras, Boa Esperança, Monforteb Oriente, Boa Sorte, Sossego (Liberdade e Pangarito), Bom Destino, Córrego Seco (com Santo Antônio), São João ou Bom Jardim, Mata do Barão ou da Palha, dentre outros. Os afluentes do rio Pardo no território de Muniz Freire são: ribeirão Saci, rio Pardinho e rio Perdição, na margem direita; e os córregos Perdido e Terra Corrida, na margem esquerda.

O ribeirão Santo Amaro tem como afluentes, na margem direita o ribeirão Casimiro; e na margem esquerda os ribeirões Sossego (ouro) e Alto da Serra, e os córregos Julião e Paraíso. O ribeirão Santo Amaro passa a ser denominado de Monte Alverne que vai desaguar no rio Castelo.

**Referências/Documentos consultados:**

1. SEBRAE. Programa SEBRAE de Turismo. **Inventário da Oferta Turística do Município de Muniz Freire.** Julho, 1998.

**4.1.3.2 - Praias Fluviais/Lacustres.**

**Nome do atrativo:** Prainha

**Localização:** distrito Itaiaci. Área não urbana.

**Localidade mais próxima do atrativo:** Distrito Itaiaci.

**Distância da localidade mais próxima do atrativo:** 01km.

**Distância da Sede do município:** 16 km.

**Acesso ao atrativo:** rodoviário, pavimentado e não pavimentado em regular estado e não sinalizado.

**Transporte para o atrativo:** rodoviário regular e contratado, em bom estado e não adaptado.

**Descrição do acesso utilizado:** pela ES-379, sentido Iúna, passando pela entrada do distrito de São Pedro, com percurso de 4km. Entra-se à esquerda por outro acesso não pavimentado, regular, sentido Iúna. Atravessa-se uma ponte de madeira, depois passa-se pela ponte de Guaribú, com extensão de 6 km. Entra-se à esquerda por outro acesso não pavimentado, regular, até o Distrito de Itaiaci, com percurso de 4 Km. Após o distrito, dobra-se à direita por um acesso não pavimentado, regular, com trajeto de 2km até o atrativo, que localiza-se à margem da estrada.

**Legislação de proteção ao atrativo:** não há.

**Estado de Conservação:** bom.

**Visitação:** diariamente, sem visitas guiadas, acesso gratuito e com autorização prévia.

**Acessibilidade do atrativo:** permanente.

**Tempo necessário para usufruir o atrativo:** horas.

**Equipamentos e serviços no atrativo:** não há.

**Atividades decorrentes no atrativo:** contemplação e lazer.

**Integra roteiros turísticos comercializados?** Não.

**Origem dos visitantes:** local e municipal.

**Descrição do atrativo:** a prainha, forma-se a partir de corredeiras do rio Norte, onde há um entorno montanhoso com pastagens. O atrativo possui um gramado com pequena porção de areia às margens de uma piscina natural com aproximadamente 30 m de extensão por 15 m de largura. A água possui coloração turva e temperatura moderada, variando durante o ano.

**Referências/Documentos consultados:**

1. *In loco*;
2. SEBRAE. Programa SEBRAE de Turis-

mo. **Inventário da Oferta Turística do Município de Muniz Freire.** Julho, 1998.

#### 4.1.4 - Quedas D'água

##### 4.1.4.1 - Cachoeira

**Nome:**  
*Cachoeira da Cruz do Muladeiro*

**Localização:** ES-379, sentido Castelo. Área não urbana.

**Localidade mais próxima do atrativo:** distrito de Vieira Machado.

**Distância da localidade mais próxima do atrativo:** 13km.

**Distância da Sede do atrativo:** 15Km.

**Acesso ao atrativo:** rodoviário, não pavimentado em regular estado e não sinalizado.

**Transporte para o atrativo:** rodoviário contratado, em bom estado e não adaptado.

**Descrição do acesso utilizado:** pela ES-379, passando-se por uma Igrejinha, chamada Igreja de São Cristóvão. Após, atravessa-se uma ponte de madeira e segue-se até o distrito Vieira Machado, com percurso de 13Km. Entra-se a esquerda percorrendo-se 1Km. A partir daí, o acesso é feito por trilhas

em bom estado até o atrativo, com trajeto de 100m.

**Legislação de proteção ao atrativo:** não há.

**Estado de Conservação:** bom.

**Visitação:** diariamente, sem visitas guiadas, ingresso gratuito e sem autorização prévia.

**Acessibilidade do atrativo:** permanente.

**Tempo necessário para usufruir o atrativo:** horas.

**Equipamentos e serviços no atrativo:** não há.

**Atividades decorrentes no atrativo:** contemplação, pesquisa e lazer.

**Integra roteiros turísticos comercializados?** Não.

**Origem dos visitantes:** local e municipal.

**Descrição do atrativo:** o entorno da cachoeira possui resquícios de Mata Atlântica que margeiam toda a sua extensão. A cachoeira desce de uma altura de aproximadamente 150m, com uma extensão de cerca de 200m e com largura de 8m. Por toda a sua extensão, há várias quedas e saltos com pequeno volume de água de coloração turva, com temperatura moderada, variando durante o ano.

**Referências/Documentos consultados:**

1. *In loco*;

2. SEBRAE. Programa SEBRAE de Turismo. **Inventário da Oferta Turística do Município de Muniz Freire.** Julho, 1998.

**Nome do atrativo:**

*Cachoeira da Perereca - Cachoeira do Pesque Pague do Dr. Carlinhos*

**Localização:** ES-379, sentido Iúna. Área não urbana.

**Localidade mais próxima do atrativo:** Sede.

**Distância da localidade mais próxima:** 7Km.

**Distância da Sede do município:** 7Km.

**Acesso ao atrativo:** rodoviário, não pavimentado em regular estado e não sinalizado.

**Transporte para o atrativo:** rodoviário contratado, em bom estado e não adaptado.

**Descrição do acesso utilizado:** ES-379, sentido Iúna, passando-se por uma pequena ponte de madeira, onde avista-se a Pedra Bonita. Entra-se à esquerda, antes da ruína e da ponte de madeira, seguindo até o atrativo, com percurso total de 7Km.

**Legislação de proteção ao atrativo:** não há.

**Estado de Conservação:** bom.

**Visitação:** diariamente, sem visitas guiadas, ingresso gratuito e sem autorização prévia.

**Acessibilidade do atrativo:** permanente.

**Tempo necessário para usufruir o atrativo:** horas.

**Equipamentos e serviços no atrativo:** bar, churrasqueiras, banheiros, pesque e pague, açudes e barcos.

**Atividades decorrentes no atrativo:** contemplação, pesquisa e lazer.

**Integra roteiros turísticos comercializados?** Não.

**Origem dos visitantes:** local e municipal.

**Descrição do atrativo:** a cachoeira é cercada por pastagens. Localiza-se em um pesque e pague, onde há um bar, cinco açudes, bancos de alvenaria com churrasqueiras, árvores de grande porte e uma bica artificial. A cachoeira encontra-se entre Mata Ciliar, de onde descende por 50m de altura. Possui, aproximadamente, 6m de largura e razoável volume de água. Apresenta três quedas com outros pequenos saltos. A água é semi-clara, com temperatura moderada, variando durante o ano.

**Referências/Documentos consultados:**

1. *In loco*;
2. SEBRAE. Programa SEBRAE de Turismo.

mo. **Inventário da Oferta Turística do Município de Muniz Freire.** Julho, 1998.

**Nome do atrativo:**

*Cachoeira de Tombos*

**Localização:** Tombos. Área não urbana.

**Localidade mais próxima do atrativo:** Distrito de Piaçú.

**Distância da localidade mais próxima do atrativo:** 4Km.

**Distância da Sede do município:** 15km.

**Acesso ao atrativo:** rodoviário, não pavimentado em regular estado e não sinalizado.

**Transporte para o atrativo:** rodoviário contratado, em bom estado e não adaptado.

**Descrição do acesso utilizado:** pela ES-181, sentido Piaçú, com percurso de 11km, aproximadamente. Dobra-se à esquerda por um acesso não pavimentado, regular, atravessando uma ponte e dobrando-se à direita, onde percorre-se cerca de 4km até ao atrativo.

**Legislação de proteção ao atrativo:** não há.

**Estado de Conservação:** bom.

**Visitação:** diariamente, sem visitas guiadas,

ingresso gratuito e sem autorização prévia.

**Acessibilidade do atrativo:** permanente.  
**Tempo necessário para usufruir o atrativo:** horas.

**Equipamentos e serviços no atrativo:** não há.

**Atividades decorrentes no atrativo:** contemplação, pesquisa e lazer.

**Integra roteiros turísticos comercializados?** Não.

**Origem dos visitantes:** local e municipal.

**Descrição do atrativo:** localiza-se entre um conjunto de morros com pastagens e plantações de café. A cachoeira possui duas quedas com pequenos saltos. A primeira cachoeira apresenta aproximadamente 10m de extensão por 5m de largura, com razoável volume de água, formando uma pequena piscina natural. A segunda queda assemelha-se a uma corredeira, com razoável volume de água, formando um poço de aproximadamente 10m de diâmetro com um conjunto de pedras ao redor. A água é semi-clara, propícia para o banho e com temperatura moderada, variando durante o ano.

**Referências/Documentos consultados:**

1. *In loco*;
2. SEBRAE. Programa SEBRAE de Turismo. **Inventário da Oferta Turística do**

**Município de Muniz Freire.** Julho, 1998.

**Nome do atrativo:**  
*Cachoeira do Mata-Pau*

**Localização:** Alto Mata-Pau, sentido Iúna. Área não urbana.

**Localidade mais próxima:** distrito de Piaçú.

**Distância localidade mais próxima:** 2,5km.

**Distância da Sede do município:** 22km.

**Acesso ao atrativo:** rodoviário, pavimentado e não pavimentado em regular estado e não sinalizado.

**Transporte para o atrativo:** rodoviário regular, em bom estado e não adaptado.

**Descrição do acesso utilizado:** pela ES-181, sentido Ibatiba, passando-se pelo distrito de Piaçú, onde o acesso passa a ter irregularidades e buracos, num percurso total de 20km. Dobra-se à esquerda por um acesso não pavimentado e percorre-se 2km, onde entra-se à direita até a propriedade do Sr. João Gomes, com trajeto de 100m. A partir daí o acesso é feito pelo pasto por trilhas, percorrendo-se 400m.

**Legislação de proteção ao atrativo:** não há.

**Estado de Conservação:** bom.

**Visitação:** propriedade particular, sem visitas guiadas, ingresso gratuito e com autorização prévia.

**Acessibilidade do atrativo:** temporário.

**Tempo necessário para usufruir o atrativo:** horas.

**Equipamentos e serviços no atrativo:** não há.

**Atividades decorrentes no atrativo:** contemplação, pesquisa e lazer.

**Integra roteiros turísticos comercializados?** Não.

**Origem dos visitantes:** local e municipal.

**Descrição do atrativo:** a cachoeira situa-se ao pé de uma montanha com vegetação nativa, morros com pastagens e plantação de café. A cachoeira descende de uma elevada altitude, com extensão aproximada de 150m, formando várias quedas, com intenso volume de água. Logo após, há formação de pequenos poços. A água possui coloração clara. A temperatura é moderada, variando durante o ano. A cachoeira é uma das mais belas do município, permitindo banho em alguns pontos. Porém, o acesso até a água é difícil, passando-se por pequenas trilhas em pastagens.

**Referências/Documentos consultados:**

1. *In loco*;
2. SEBRAE. Programa SEBRAE de Turismo. **Inventário da Oferta Turística do Município de Muniz Freire.** Julho, 1998.

**Nome do atrativo:**  
*Cachoeira dos Buenos*

**Localização:** distrito de Piaçú. Área não urbana.

**Localidade mais próxima:** Sede.

**Distância da localidade mais próxima:** 30Km.

**Distância da Sede do município:** 30km.

**Acesso ao atrativo:** rodoviário, pavimentado em regular estado e não sinalizado.

**Transporte para o atrativo:** rodoviário regular, em bom estado e não adaptado.

**Descrição do acesso utilizado:** pela ES-181, sentido Ibatiba. Passa pelo distrito de Piaçú onde o acesso começa a apresentar algumas irregularidades e buracos. Este percurso possui 21km. A seguir, entra-se à direita, por um trecho não pavimentado, regular, atravessando uma ponte de madeira. Após uma Igrejinha, uma casa à esquerda e outra Igreja, chega-se a propriedade do Sr. Jó Bueno. Este percurso é de aproximadamente 9km.

**Legislação de proteção ao atrativo:** não há.

**Estado de Conservação:** bom.

**Visitação:** propriedade particular, sem visitas guiadas, ingresso gratuito e com autorização prévia.

**Acessibilidade do atrativo:** temporário.

**Tempo necessário para usufruir o atrativo:** horas.

**Equipamentos e serviços no atrativo:** não há.

**Atividades decorrentes no atrativo:** contemplação, pesquisa e lazer.

**Integra roteiros turísticos comercializados?** Não.

**Origem dos visitantes:** local e municipal.

**Descrição do atrativo:** localiza-se entre montanhas, com resquícios de Mata Atlântica e reflorestamento de eucaliptos. A cachoeira inicia através de corredeiras do rio Norte que desce de uma montanha, com altura aproximada de 200m e extensão indeterminada. Formam-se várias quedas, com razoável volume de água e largura variando de 3 a 8 m, por toda a sua extensão. A última queda possui 15m de altura por 15m de largura, formando um poço com 10m de diâmetro. A partir daí, formam-se inúmeras corredeiras.

**Referências/Documentos consultados:**

1. *In loco*;
2. SEBRAE. Programa SEBRAE de Turismo. **Inventário da Oferta Turística do Município de Muniz Freire.** Julho, 1998.

**Nome do atrativo:**  
*Cachoeira do Galo*

**Localização:** ES-379, sentido Iúna. Área não urbana.

**Localidade mais próxima do atrativo:** Sede.

**Distância da localidade mais próxima do atrativo:** 8Km.

**Distância da Sede do município:** 8km.

**Acesso ao atrativo:** rodoviário, não pavimentado em regular estado e não sinalizado.

**Transporte para o atrativo:** rodoviário contratado, em bom estado e não adaptado.

**Descrição do acesso utilizado:** pela ES-379, sentido Iúna. Passa-se pela entrada do distrito de São Pedro, com percurso de 6km. Entra-se à esquerda por um acesso não pavimentado, regular, sentido Itaici, com trajeto de 2km. A cachoeira localiza-se na margem da estrada.

**Legislação de proteção ao atrativo:** não há.

**Estado de Conservação:** bom.

**Visitação:** diariamente, sem visitas guiadas, acesso gratuito e sem autorização prévia.

**Acessibilidade do atrativo:** temporário.

**Tempo necessário para usufruir o atrativo:** horas.

**Equipamentos e serviços no atrativo:** do entorno, existem dois pesque e pague onde há serviços de limpeza e de segurança, instalações sanitárias, área para lazer e entretenimento não adaptadas e locais para alimentação

**Atividades decorrentes no atrativo:** contemplação, pesquisa e lazer.

**Integra roteiros turísticos comercializados?** Não.

**Origem dos visitantes:** local e municipal.

**Descrição do atrativo:** no entorno do atrativo, há morro com pastagens. O atrativo possui um intenso volume de água, de coloração turva e temperatura moderada, variando durante o ano. Apresenta uma queda frontal e uma lateral, com aproximadamente 3m de altura por 12m de largura, formando logo à seguir um poço de cerca de 20m de diâmetro e corredeiras com extensão indeterminada. O atrativo está próximo à cachoeira do rio Pardo e à Usina Hidrelétrica de

Muniz Freire. O local é propício para pesca.

**Referências/Documentos consultados:**

1. *In loco*;
2. SEBRAE. Programa SEBRAE de Turismo. **Inventário da Oferta Turística do Município de Muniz Freire.** Julho, 1998.

**Nome do atrativo:**  
*Cachoeira do Pimenta*

**Localização:** Distrito de Menino Jesus.

**Localidade mais próxima do atrativo:** Sede.

**Distância da localidade mais próxima do atrativo:** 17Km.

**Distância da Sede do município:** 17km.

**Acesso ao atrativo:** rodoviário, não pavimentado e pavimentado em regular estado e não sinalizado.

**Transporte para o atrativo:** rodoviário regular e contratado, em bom estado e não adaptado.

**Descrição do acesso utilizado:** pela ES-181, sentido Piaçú, com percurso de 10km. Entra-se à direita por um acesso não pavimentado, regular, até o distrito de Menino Jesus, com extensão de 3km. Vira-se à es-

querda, ao lado da igreja por um acesso não pavimentado, ruim e íngreme, com percurso de 1km. Entra-se a segunda à direita, passando-se por três porteiros, com trajeto de 2km. A partir daí o acesso é feito a pé, por trilha no pasto, com extensão de 200m até o atrativo.

**Legislação de proteção ao atrativo:** não há.

**Estado de Conservação:** bom.

**Visitação:** diariamente, sem visitas guiadas, acesso gratuito e sem autorização prévia.

**Acessibilidade do atrativo:** temporário.

**Tempo necessário para usufruir o atrativo:** horas.

**Equipamentos e serviços no atrativo:** o entorno há um bar, mercearia e posto telefônico

**Atividades decorrentes no atrativo:** contemplação e lazer.

**Integra roteiros turísticos comercializados?** Não.

**Origem dos visitantes:** local e municipal.

**Descrição do atrativo:** A cachoeira localiza-se entre morros e bambuzais e possui três quedas, com altura total de 40m. Cada queda possui cerca de 13m de altura, com largura variando de 6 a 10m. Após a primeira e a terceira queda, há a

formação de uma piscina natural, ambas com aproximadamente 10m de diâmetro, de águas limpas e claras, propícia ao banho. Após as quedas, há inúmeras corredeiras entre pedras e seixos, de formatos arredondados, com extensão indeterminada. O acesso até este atrativo é difícil, mas compensado pela beleza e tranquilidade do local.

**Referências/Documentos consultados:**

1. *In loco*;
2. SEBRAE. Programa SEBRAE de Turismo. **Inventário da Oferta Turística do Município de Muniz Freire.** Julho, 1998.

**Nome do atrativo:**

*Cachoeira do Alto do Mata-Pau*

**Localização:** Alto Mata-Pau. Área não urbana.

**Localidade mais próxima do atrativo:** Distrito de Piaçú.

**Distância da localidade mais próxima:** 03Km.

**Distância da Sede do município:** 23km.

**Acesso ao atrativo:** rodoviário, pavimentado e não pavimentado em regular estado e não sinalizado.

**Transporte para o atrativo:** rodoviário regular e contratado, em bom estado e não adaptado.

**Descrição do acesso utilizado:** pela ES-181, sentido Ibatiba, passando se por Piaçú onde o acesso apresenta irregularidade, buracos, com percurso de 20km. Entra-se à direita por um trecho não pavimentado, regular, passando-se por Alto Mata-Pau e seguindo-se à esquerda até a propriedade do Sr. José Fidelis, com percurso de 3km. A partir daí, o trajeto é feito a pé por trilhas, em bom estado, com extensão de 150m até o atrativo.

**Legislação de proteção ao atrativo:** não há.

**Estado de Conservação:** bom.

**Visitação:** propriedade particular, sem visitas guiadas, acesso gratuito e com autorização prévia.

**Acessibilidade do atrativo:** temporário.

**Tempo necessário para usufruir o atrativo:** horas.

**Equipamentos e serviços no atrativo:** não há.

**Atividades decorrentes no atrativo:** contemplação e lazer.

**Integra roteiros turísticos comercializados?** Não.

**Origem dos visitantes:** local e municipal.

**Descrição do atrativo:** do atrativo pode-se observar algumas montanhas ao longe e ao redor, com resquícios de Mata Atlântica. A

cachoeira possui duas quedas, com intenso volume de água, tendo a primeira queda, aproximadamente, 6 m de altura e 5 metros de largura e, a segunda, com cerca de, 20m de altura por 15m de largura. A cachoeira possui água cristalina de temperatura fria em torno de 10º a 15º. Após as quedas há a formação de corredeira entre as pedras de formato ovular e seixos de tamanhos variados. É um local propício para banho com ambiente e paisagem de grande beleza.

**Referências/Documentos consultados:**

1. *In loco*;
2. SEBRAE. Programa SEBRAE de Turismo. **Inventário da Oferta Turística do Município de Muniz Freire.** Julho, 1998.

**Nome do atrativo:**

*Cachoeira do Retiro Saudoso*

**Localização:** Distrito de Piaçú. Área não urbana.

**Localidade mais próxima do atrativo:** Sede.

**Distância da localidade mais próxima do atrativo:** 20Km.

**Distância da Sede do município:** 20km.

**Acesso ao atrativo:** rodoviário, pavimentado em regular estado e não sinalizado.

**Transporte para o atrativo:** rodoviário regular



e contratado, em bom estado e não adaptado.

**Descrição do acesso utilizado:** pavimentado, bom, ES-181, sentido Ibatiba, passando-se por Piaçú, onde o acesso apresenta algumas irregularidades. O percurso total é de 20km até uma casa na beira da rodovia, onde se desce por uma trilha de 100m até ao atrativo.

**Legislação de proteção ao atrativo:** não há.

**Estado de Conservação:** bom.

**Visitação:** diariamente, sem visitas guiadas, acesso gratuito e com autorização prévia.

**Acessibilidade do atrativo:** permanente.

**Tempo necessário para usufruir o atrativo:** horas.

**Equipamentos e serviços no atrativo:** disponível no entorno, há serviços de limpeza e de segurança, instalações sanitárias e área para lazer e entretenimento não adaptadas e locais para alimentação e hospedagem parcialmente adaptados.

**Atividades decorrentes no atrativo:** contemplação e lazer.

**Integra roteiros turísticos comercializados?** Não.

**Origem dos visitantes:** local e municipal.

**Descrição do atrativo:** no entorno do atrativo há morros com pastagens e plantação de café. A cachoeira forma-se a partir de corredeiras do córrego Mata-Pau. A cachoeira possui uma queda de aproximadamente 3m de altura, com largura de cerca de 10m, formando, logo abaixo, um conjunto de corredeiras, com razoável volume de água. A coloração é turva, com temperatura moderada, variando durante o ano. Em alguns pontos há possibilidade de banho.

**Referências/Documentos consultados:**

1. *In loco*;
2. SEBRAE. Programa SEBRAE de Turismo. **Inventário da Oferta Turística do Município de Muniz Freire.** Julho, 1998.

**Nome do atrativo:**  
*Cachoeira do Rio São José*

**Localização:** Alto Mata-Pau. Área não urbana.

**Localidade mais próxima:** distrito de Piaçú.

**Distância da localidade mais próxima do atrativo:**

**Distância da Sede do atrativo:** 29km.

**Acesso ao atrativo:** rodoviário, pavimentado em regular estado e não sinalizado.

**Transporte para o atrativo:** rodoviário

regular e contratado, em bom estado e não adaptado.

**Descrição do acesso utilizado:** pela ES-181, no sentido a Ibatiba, passando-se pelo Distrito de Piaçú, onde o trecho passa a ter irregularidades, buracos, com percurso de 20km. Dobra-se à esquerda por um acesso não pavimentado, regular, com extensão de 3km. Seguindo-se pela esquerda, passando pelo Mata-Pau com percurso de 4km. Dobra-se a direita, por um acesso não pavimentado, íngreme, com percurso de 2km, de onde pode se avistar o atrativo. Segue-se por mais 300m de trilha pela mata, até a cachoeira.

**Legislação de proteção ao atrativo:** não há.

**Estado de Conservação:** bom.

**Visitação:** diariamente, sem visitas guiadas, acesso gratuito e com autorização prévia.

**Acessibilidade do atrativo:** permanente.

**Tempo necessário para usufruir o atrativo:** horas.

**Equipamentos e serviços no atrativo:** disponível no entorno, há serviços de limpeza e de segurança, instalações sanitárias e área para lazer e entretenimento não adaptadas e locais para alimentação e hospedagem parcialmente adaptados.

**Atividades decorrentes no atrativo:** con-

templação e lazer.

**Integra roteiros turísticos comercializados?** Não.

**Origem dos visitantes:** local e municipal.

**Descrição do atrativo:** a cachoeira situa-se em local montanhoso, com pastagens, plantação de café e mata ciliar ao lado da cachoeira. A cachoeira possui uma queda com aproximadamente 60 m de altura e 15m de largura, com razoável volume de água, formando um lago a seguir. A água é transparente e limpa e em alguns trechos propícia ao banho. A temperatura da água é fria. Situa-se ao lado da estrada.

**Referências/Documentos consultados:**

1. *In loco*;
2. SEBRAE. Programa SEBRAE de Turismo. **Inventário da Oferta Turística do Município de Muniz Freire.** Julho, 1998.

**Nome do atrativo:**  
*Cachoeira do Rio São Francisco.*

**Localização:** ES-181. Área não urbana.

**Localidade mais próxima do atrativo:** Sede.

**Distância da localidade mais próxima do atrativo:** 4,5km.

**Acesso ao atrativo:** rodoviário, pavimentado em regular estado e não sinalizado.

**Transporte para o atrativo:** rodoviário regular e contratado, em bom estado e não adaptado.

**Descrição do acesso utilizado:** pela ES 181, no sentido Alegre, com extensão de 4km. Dobra-se à direita por um trecho não pavimentado, regular, percorrendo-se 200m e entrando-se à esquerda na propriedade do Sr. Sebastião Ananias de Oliveira. A partir daí, o acesso é feito por trilha a pé, com percurso de 50m.

**Legislação de proteção ao atrativo:** não há.

**Estado de Conservação:** bom.

**Visitação:** diariamente, sem visitas guiadas, acesso gratuito e com autorização prévia.

**Acessibilidade do atrativo:** permanente.

**Tempo necessário para usufruir o atrativo:** horas.

**Equipamentos e serviços no atrativo:** disponível no entorno, há serviços de limpeza e de segurança, instalações sanitárias e área para lazer e entretenimento não adaptadas e locais para alimentação e hospedagem parcialmente adaptados.

**Atividades decorrentes no atrativo:** contemplação e lazer.

**Integra roteiros turísticos comercializados?** Não.

**Origem dos visitantes:** local e municipal.

**Descrição do atrativo:** no entorno de atrativo, existem resquícios de Mata Atlântica, que margeia um de seus lados até o fim da corredeira, que forma se logo abaixo. Ao lado da cachoeira, existe uma roda d'água com, aproximadamente 3m de diâmetro e uma bica artificial que deságua em uma pequena piscina de alvenaria, construída no local. A cachoeira tem aproximadamente 12m de altura com duas quedas, sendo a primeira com cerca de 7m de altura e 2m de largura e a segunda com aproximadamente 5m de altura. Forma-se na sua base um lago com cerca de 30 m de diâmetro, propício para banho. A cachoeira tem volume razoável de água semi-clara, com temperatura variável durante o ano.

**Referências/Documentos consultados:**

1. *In loco*;
2. SEBRAE. Programa SEBRAE de Turismo. **Inventário da Oferta Turística do Município de Muniz Freire.** Julho, 1998.

**Nome do atrativo:**

**Cachoeira Fortaleza**

**Localização:** Fazenda Fortaleza. Área não urbana.

**Localidade mais próxima do atrativo:** distrito de Piaçú.

**Distância da localidade mais próxima do atrativo:** 3Km.

**Distância da Sede do município:** 14km.

**Acesso ao atrativo:** rodoviário, pavimentado e não pavimentado em regular estado e não sinalizado.

**Transporte para o atrativo:** rodoviário regular e contratado, em bom estado e não adaptado.

**Descrição do acesso utilizado:** pela ES-181, em sentido a Piaçú, com extensão de 11km. Dobra-se à esquerda, por um acesso não pavimentado, regular, passando-se por uma ponte e chegando-se até a porteira da Fazenda Fortaleza, com percurso de 3km. A partir daí, o trajeto é feito a pé, com 50m de extensão.

**Legislação de proteção ao atrativo:** não há.

**Estado de Conservação:** bom.

**Visitação:** diariamente, sem visitas guiadas, acesso gratuito e com autorização prévia.

**Acessibilidade do atrativo:** permanente.

**Tempo necessário para usufruir o atrativo:** horas.

**Equipamentos e serviços no atrativo:** disponível no entorno, há locais para alimentação não adaptados.

**Atividades decorrentes no atrativo:** contemplação e lazer.

**Integra roteiros turísticos comercializados?** Não.

**Origem dos visitantes:** local e municipal.

**Descrição do atrativo:** no entorno da cachoeira há a presença de pastagens, uma pequena mata ciliar e também, ruínas da antiga hidrelétrica de Fortaleza. A cachoeira possui, inicialmente, uma queda com intenso volume de água e cerca de 4m de largura. Logo depois, divide-se, formando uma cachoeira e uma corredeira. A cachoeira, à esquerda, possui dois saltos, ambos com aproximadamente 2m de altura por 7m de largura, com pequeno volume de água. Logo a seguir, encontra-se com uma corredeira, à direita, com grande volume de água, 8m de largura e 50m de extensão. A água é de coloração clara, própria para banho, com temperatura moderada, variando durante o ano.

**Referências/Documentos consultados:**

1. *In loco*;

2. SEBRAE. Programa SEBRAE de Turismo. **Inventário da Oferta Turística do Município de Muniz Freire.** Julho, 1998.

**Nome do atrativo:**

**Cachoeira do Sumidouro**

**Localização:** ES-181. Área não urbana.

**Localidade mais próxima do atrativo:** Sede.

**Distância da localidade mais próxima do atrativo:** 17Km.

**Distância da Sede do município:** 17km.

**Acesso ao atrativo:** rodoviário, pavimentado e não pavimentado em regular estado e não sinalizado.

**Transporte para o atrativo:** rodoviário regular e contratado, em bom estado e não adaptado.

**Descrição do acesso utilizado:** pela ES-181, sentido Alegre, percorrendo-se 11km. Entra-se à direita por um trecho não pavimentado, regular, passando-se por uma fazenda, onde se situa um alambique, com percurso de 4km. Percorrendo-se mais 200m, entra-se à esquerda por outro acesso não

pavimentado, regular, passando-se pelo Recanto dos Caetés até uma propriedade, onde localiza-se o atrativo, com percurso de 2km. A partir daí o trajeto é feito por trilha a pé, com trajeto de 50m.

**Legislação de proteção ao atrativo:** não há.

**Estado de Conservação:** bom.

**Visitação:** diariamente, sem visitas guiadas, acesso gratuito e com autorização prévia.

**Acessibilidade do atrativo:** permanente.  
**Tempo necessário para usufruir o atrativo:** horas.

**Equipamentos e serviços no atrativo:** disponível no entorno, há locais para alimentação não adaptados.

**Atividades decorrentes no atrativo:** contemplação e lazer.

**Integra roteiros turísticos comercializados?** Não.

**Origem dos visitantes:** local e municipal.

**Descrição do atrativo:** o atrativo está situado entre morros e montanhas, com pequena porção de mata ciliar e pedras de tamanhos variados em toda a sua extensão. A cachoeira é integrante do rio Sumidouro e possui um intenso volume de água. Possui algumas quedas de pequena elevação, porém com

intenso volume de água. Após estas quedas forma-se uma piscina natural, com área aproximada de 300m. Por todo prolongamento do rio há a formação de corredeiras. Tanto o rio, quanto a cachoeira, possuem uma largura de 50 m. Em alguns pontos, há a possibilidade de banho.

**Referências/Documentos consultados:**

1. *In loco*;
2. SEBRAE. Programa SEBRAE de Turismo. **Inventário da Oferta Turística do Município de Muniz Freire.** Julho, 1998.

**Nome do atrativo:**  
*Cachoeira do Alto Itaici*

**Localização:** distrito de Itaici.

**Localidade mais próxima do atrativo:** Sede.

**Distância da localidade mais próxima do atrativo:** 22Km.

**Distância da Sede do município:** 22km.

**Acesso ao atrativo:** rodoviário, pavimentado e não pavimentado em regular estado e não sinalizado.

**Transporte para o atrativo:** rodoviário regular e contratado, em bom estado e não adaptado.

**Descrição do acesso utilizado:** pela ES-379, sentido Iúna, passando-se pela entrada do distrito de São Pedro, com percurso de 6km. Entra-se à esquerda por um acesso, não pavimentado, regular, sentido Itaici, atravessando uma ponte de madeira. Depois, passa-se pela ponte de Guaribú e entra-se à esquerda por um trecho, não pavimentado, regular, dobrando-se à direita e seguindo até o distrito de Itaici, com percurso de 10Km. A partir daí são 6Km de acesso íngreme e ruim até o atrativo.

**Legislação de proteção ao atrativo:** não há.

**Estado de Conservação:** bom.

**Visitação:** diariamente, sem visitas guiadas, acesso gratuito e com autorização prévia.

**Acessibilidade do atrativo:** permanente.

**Tempo necessário para usufruir o atrativo:** horas.

**Equipamentos e serviços no atrativo:** não há.

**Atividades decorrentes no atrativo:** contemplação e lazer.

**Integra roteiros turísticos comercializados?** Não.

**Origem dos visitantes:** local e municipal.

**Descrição do atrativo:** O atrativo localiza-

se em uma montanha com resquícios de vegetação de Mata Atlântica e reflorestamento de eucaliptos. A cachoeira descende de uma altura de mais de 100m, com largura variável. Possui razoável volume de água, bifurcando-se e formando outros fios de água paralelos. Após dois terços de queda, a água entra por entre a Mata Ciliar. O acesso até a cachoeira é difícil, devido à constituição da mata que a cerca, que é densa e fechada. Desta forma, o atrativo é mais recomendado para a apreciação do que para o banho.

**Referências/Documentos consultados:**

1. *In loco*;
2. SEBRAE. Programa SEBRAE de Turismo. **Inventário da Oferta Turística do Município de Muniz Freire.** Julho, 1998.

**Nome do atrativo:**

*Cachoeira da Petrina ou do Lageiro*

**Localização:** distrito de Itaicí. Área não urbana.

**Localidade mais próxima do atrativo:** Sede.

**Distância da localidade mais próxima do atrativo:** 20Km.

**Distância da Sede do município:** 20km.

**Acesso ao atrativo:** rodoviário, pavimentado e não pavimentado em regular estado e não sinalizado.

**Transporte para o atrativo:** rodoviário regular e contratado, em bom estado e não adaptado.

**Descrição do acesso utilizado:** pela ES-379, sentido Iúna, passando-se pela entrada do distrito de São Pedro, com percurso de 6Km. Entra-se à esquerda por um acesso, não pavimentado, regular, sentido Itaicí, atravessando uma ponte de madeira. Depois, passa-se pela ponte de Guaribú e entra-se à esquerda por um acesso, não pavimentado, regular. Dobra-se à direita e segue-se até o distrito de Itaicí, com extensão de 10Km. Passa-se pelo distrito, dobra-se à esquerda por um acesso não pavimentado, regular, passando por uma ponte de madeira e percorrendo mais 4Km. O atrativo encontra-se na margem da estrada, descendo-se 20m por trilha à pé.

**Legislação de proteção ao atrativo:** não há.

**Estado de Conservação:** bom.

**Visitação:** diariamente, sem visitas guiadas, acesso gratuito e com autorização prévia.

**Acessibilidade do atrativo:** permanente.  
**Tempo necessário para usufruir o atrativo:** horas.

**Equipamentos e serviços no atrativo:** não há.

**Atividades decorrentes no atrativo:** contemplação e lazer.

**Integra roteiros turísticos comercializados?** Não.

**Origem dos visitantes:** local e municipal.

**Descrição do atrativo:** a cachoeira localiza-se entre morros com pastagens. Possui 2m de altura por 8m de largura e é constituída por pedras de formato retangular. Suas margens exibem grande extensão de pedras. Suas águas encontram-se logo abaixo com a corredeira. A corredeira possui intenso volume de água, com extensão de aproximadamente 30m e largura de 10m, formando, logo a seguir, uma piscina natural com 30m de diâmetro. A água é turva, com temperatura moderada, variando durante o ano.

**Referências/Documentos consultados:**

1. *In loco*;
2. SEBRAE. Programa SEBRAE de Turismo. **Inventário da Oferta Turística do Município de Muniz Freire.** Julho, 1998.

**Nome do atrativo:**  
*Cachoeira do Rio Pardo*

**Localização:** ES-379. Área não urbana.

**Localidade mais próxima do atrativo:**  
Sede.

**Distância localidade mais próxima do atrativo:** 11km.

**Distância da Sede do município:** 11km.  
**Acesso ao atrativo:** rodoviário, pavimentado e não pavimentado em regular estado e não sinalizado.

**Transporte para o atrativo:** rodoviário regular e contratado, em bom estado e não adaptado.

**Descrição do acesso utilizado:** ES-379, sentido Iúna. Segue-se até a entrada do pesqueiro do Sr. João Godim com percurso de 6km, onde entra-se à esquerda, percorrendo-se 3km até o atrativo que se localiza na margem da estrada.

**Legislação de proteção ao atrativo:** não há.

**Estado de Conservação:** bom.

**Visitação:** diariamente, sem visitas guiadas, acesso gratuito e com autorização prévia.

**Acessibilidade do atrativo:** permanente.

**Tempo necessário para usufruir o atrativo:** horas.

**Equipamentos e serviços no atrativo:** não há.

**Atividades decorrentes no atrativo:** contemplação e lazer.

**Integra roteiros turísticos comercializados?** Não.

**Origem dos visitantes:** local e municipal.

**Descrição do atrativo:** no entorno do atrativo, há uma pequena Mata Ciliar e pedreiras, além da antiga usina hidrelétrica e da atual usina de propriedade da Samarco Mineradora. A cachoeira possui sete quedas em formato sinuoso com altura de 200m. Possui grande volume de água de coloração turva e temperatura moderada, variando durante o ano. O atrativo é mais recomendado para a apreciação, por ser de rara beleza. O volume de água altera-se de acordo com o funcionamento das geradoras de energia.

**Referências/Documentos consultados:**

1. *In loco*;
2. SEBRAE. Programa SEBRAE de Turismo. **Inventário da Oferta Turística do Município de Muniz Freire.** Julho, 1998.

#### 4.1.5 - Cavernas/Grutas/Furnas

**Nome do atrativo:**  
*Gruta dos Briosques*

**Localização:** não urbana.

**Localidade mais próxima do atrativo:**  
Sede.

**Distância da localidade mais próxima:**  
7Km.

**Distância da Sede do município:** 7Km.

**Acesso ao atrativo:** rodoviário, não pavimentado em regular estado e não sinalizado.  
**Transporte para o atrativo:** rodoviário contratado, em bom estado e não adaptado.

**Descrição do acesso utilizado:** pela ES-181.

**Legislação de proteção ao atrativo:** não há.

**Estado de Conservação:** bom.

**Visitação:** diariamente, sem visitas guiadas, ingresso gratuito e sem autorização prévia.

**Acessibilidade do atrativo:** permanente.

**Tempo necessário para usufruir o atrativo:** horas.

**Equipamentos e serviços no atrativo:** não há.

**Atividades decorrentes no atrativo:** contemplação, pesquisa e lazer.

**Integra roteiros turísticos comercializados?** Não.

**Origem dos visitantes:** local e municipal.

**Descrição do atrativo:** a Gruta dos Briosques ou Santa Maria, situa-se no meio de uma mata, exigindo uma pequena caminhada. Possui paredes laterais com mais de 40 metros de altura, com um interior de aproximadamente 200 metros quadrados e uma cachoeira que atravessa a entrada da gruta.

**Referências/Documentos consultados:**

1. *In loco*;
2. Guia Estrada Espírito Santo 2004 – O Melhor do Caparaó Capixaba. Editora Viver.

**4.1.6 – Flora**

**Nome do atrativo:**

*Flora do município de Muniz Freire*

**Localização:** em todo o município.

**Acesso ao atrativo:** rodoviário, parcialmente pavimentado, em bom estado e sinalizado.

**Transporte para o atrativo:** rodoviário, regular, em bom estado de conservação e não adaptado.

**Legislação de proteção ao atrativo:** não há.

**Estado de conservação:** bom.

**Visitação:** diariamente, sem horário definido, sem visitas guiadas, acesso gratuito e sem autorização prévia.

**Acessibilidade do atrativo:** permanente.

**Tempo necessário para usufruir o atrativo:** algumas horas em cada localidade.



**Equipamentos e serviços no atrativo:** os disponíveis em cada localidade específica.

**Atividades ocorrentes no atrativo:** contemplação.

**Integra roteiros turísticos comercializados?** Não.

**Origem dos visitantes:** local, municipal, do entorno regional e de outros estados. Fluxo de visitação constante.

**Descrição do atrativo:** Muniz Freire tem em sua flora e fauna alguns dos pontos altos de sua capacidade turística. Suas formações vegetais são integradas por mata ciliar, macega e pastagens. Do cume de suas montanhas o emoldurado de cordilheiras impressionam.

A flora do município apresenta: chapéu de couro, palmeira, macela, picão, gravatá, capáiba, vassourinha, ingá, pau de serra, mulembá, bananeira, pé de goiaba, branquiaria, cana-de-açúcar, milho, cafeeiro, acoita cavalo; todos representantes da área de influência direta, dentre vários outros, da área de influência direta e de indireta.

**Referências/Documentos consultados:**

1. SEBRAE. Programa SEBRAE de Turismo. **Inventário da Oferta Turística do Município de Muniz Freire.** Julho, 1998.
2. Guia Estrada Espírito Santo 2004 – O Melhor do Caparaó Capixaba. Editora Viver.

#### 4.1.7 – Fauna

##### **Nome do atrativo:**

**Fauna do município de Muniz Freire**

**Localização:** em todo o município.

**Acesso ao atrativo:** rodoviário, parcialmente pavimentado, em bom estado e sinalizado.

**Transporte para o atrativo:** rodoviário, regular, em bom estado de conservação e não adaptado.

**Legislação de proteção ao atrativo:** não há.

**Estado de conservação:** bom.

**Visitação:** diariamente, sem horário definido, sem visitas guiadas, acesso gratuito e sem autorização prévia.

**Acessibilidade do atrativo:** permanente.

**Tempo necessário para usufruir o atrativo:** algumas horas em cada localidade.

**Equipamentos e serviços no atrativo:** os disponíveis em cada localidade específica.

**Atividades ocorrentes no atrativo:** contemplação e pesquisa.

**Integra roteiros turísticos comercializados?** Não.

**Origem dos visitantes:** local, municipal, do

entorno regional, de outros estados e de outros países. Maior fluxo de visitação entre os meses de junho e setembro.

**Descrição do atrativo:** a biodiversidade da fauna é um atrativo a mais no município. Entre os peixes encontrados estão o lambari, a traira, o piau, o cará, a tilápia, o cascudo e o jundiá entre outros. Aves como o inhambú, o socó, o gavião carijó, o pica-pau do campo e o tucano. Dentre os anfíbios, destacam-se: a rã, o sapo, a perereca e a cobra-cega. Os répteis que mais aparecem são: o calango, a largatixa, o limpa-mato, e diversas cobras, como: a coral, a cipó, a jararaca, a jararacuçu e a de duas cabeças. Dentre os mamíferos, aparecem: o gambá, o barbado, o tatú, a preguiça, o coelho do mato, o tamanduá, a paca, a capivara, a lontra entre outros.

##### **Referências/Documentos consultados:**

1. SEBRAE. Programa SEBRAE de Turismo. **Inventário da Oferta Turística do Município de Muniz Freire.** Julho, 1998;
3. Guia Estrada Espírito Santo 2004 – O Melhor do Caparaó Capixaba. Editora Viver.

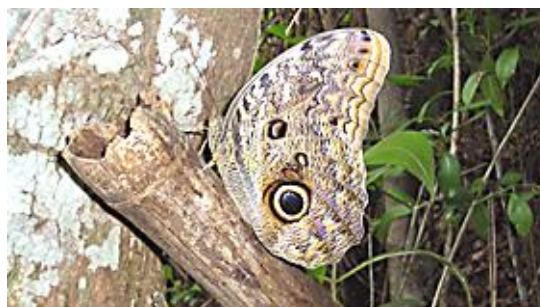

#### 4.2 - ATRATIVOS CULTURAIS

##### 4.2.1 – Edificações

##### 4.2.1.1 – Arquitetura Civil

##### **Nome do atrativo:**

**Fazenda da Glória**

**Localização:** São Simão, não urbana.

**Localidade mais próxima do atrativo:** Sede.

**Distância da localidade mais próxima:** 15Km.

**Distância da Sede do município:** 15Km.

**Acesso ao atrativo:** rodoviário parcialmente pavimentado, em estado regular e não sinalizado.

**Descrição do acesso utilizado:** inicia-se por um acesso rodoviário, pavimentado Rodovia ES-181 sentido Alegre, percorrendo 11Km. Entra-se à direita por um trecho não pavimentado, regular, com percurso de 4Km até o atrativo.

**Transporte para o atrativo:** rodoviário contratado.

**Legislação de proteção ao atrativo:** não há.

**Estado de conservação:** regular.

**Entrada do atrativo:** portaria principal, não adaptada.



**Visitação:** diariamente, sem horário definido, com visitas guiadas, acesso gratuito e sem autorização prévia.

**Acessibilidade do atrativo:** permanente.

**Tempo necessário para usufruir o atrativo:** horas.

**Equipamentos e serviços no atrativo:** serviço de limpeza, instalações sanitárias não adaptadas e lojinha de produtos da Aguardente Deliciosa.

**Atividades ocorrentes no atrativo:** visita ao alambique.

**Integra roteiros turísticos comercializados?** Não.

**Origem dos visitantes:** local, municipal e do entorno regional. Fluxo de visitação, constante.

**Descrição do atrativo:** a fazenda está localizada em São Simão, na região da Sede, em Área não urbana. Há na fazenda o Alambique da Aguardente Deliciosa, onde produz uma aguardente de cana em engenho movido à energia elétrica. Usa-se fubá para a fermentação da cana-de-açúcar, cultivado no local.

**Referências/Documentos consultados:**  
SEBRAE. Programa SEBRAE de Turismo. **Inventário da Oferta Turística do Município de Muniz Freire.** Julho, 1998.

**Nome do atrativo:**  
**Fazenda Santa Maria**

**Localização:** Sede, urbana.

**Localidade mais próxima do atrativo:** Sede.

**Distância da localidade mais próxima:** Sede.

**Distância da Sede do município:** 4Km.

**Acesso ao atrativo:** rodoviário parcialmente pavimentado, em estado regular e não sinalizado.

**Descrição do acesso utilizado:** a Fazenda Santa Maria atualmente tem acesso pela Rodovia ES-181 por via asfaltada entre a Sede e Piaçú. O trecho entre Piaçú e a Rodovia BR-262 é precária, sendo que está sofrendo intervenções que visam a melhoria da via. Do acesso principal, tem-se 900 metros de estrada de chão.

**Transporte para o atrativo:** rodoviário contratado.

**Legislação de proteção ao atrativo:** não há.

**Estado de conservação:** regular.

**Entrada do atrativo:** portaria principal, não adaptada.

**Visitação:** diariamente, sem horário definido, com visitas guiadas, acesso gratuito e sem autorização prévia.

**Acessibilidade do atrativo:** permanente.

**Tempo necessário para usufruir o atrativo:** horas.

**Equipamentos e serviços no atrativo:** não há.

**Atividades ocorrentes no atrativo:** visita.

**Integra roteiros turísticos comercializados?** Não.

**Origem dos visitantes:** local, municipal e do entorno regional. Fluxo de visitação, constante.

**Descrição do atrativo:** o casarão de estilo colonial, de dois pavimentos com paredes brancas e detalhes das portas e janelas azuis é um exemplar da arquitetura local de grande valor histórico devido à imigração.

**Observações complementares:** a fazenda foi fundada no final do século XIX e teve um significado muito importante para a história da imigração italiana no município, reunindo o maior número de colonos italianos na região. Possui sinalização turística.

**Referências/Documentos consultados:**  
1. Guia Estrada Espírito Santo 2004 – O Melhor do Caparaó Capixaba. Editora Viver.  
2. SEBRAE. Programa SEBRAE de Turismo. **Inventário da Oferta Turística do Município de Muniz Freire.** Julho, 1998.

#### 4.2.1.2 – Arquitetura Industrial/Agrícola

**Nome do atrativo:**

*Alambique da Fazenda da Glória*

**Localização:** São Simão, não urbana.

**Localidade mais próxima do atrativo:** Sede.

**Distância da localidade mais próxima:** 15Km.

**Distância da Sede do município:** Sede.

**Acesso ao atrativo:** rodoviário parcialmente pavimentado, em estado regular e não sinalizado.

**Descrição do acesso utilizado:** inicia-se por um acesso rodoviário, pavimentado, bom, Rodovia ES-181, sentido Alegre, percorrendo-se 11Km. Entra-se à direita por um trecho não pavimentado, regular, com percurso de 4Km até o atrativo.

**Transporte para o atrativo:** rodoviário contratado.

**Legislação de proteção ao atrativo:** não há.

**Estado de conservação:** bom.

**Entrada do atrativo:** portaria principal, não adaptada.

**Visitação:** diariamente, sem horário definido, com visitas guiadas, acesso gratuito e

com autorização prévia.

**Acessibilidade do atrativo:** permanente.

**Tempo necessário para usufruir o atrativo:** horas.

**Equipamentos e serviços no atrativo:** serviço de limpeza e instalações sanitárias não adaptadas.

**Atividades ocorrentes no atrativo:** agropecuária.

**Integra roteiros turísticos comercializados?** Não.

**Origem dos visitantes:** local, municipal e do entorno regional. Fluxo de visitação, constante.

**Descrição do atrativo:** o alambique está situado na Fazenda da Glória, junto a uma paisagem rural, com morros e pastagens. Localiza-se na parte posterior da Sede da fazenda. Produz aguardente de cana em engenhos movidos à energia elétrica. É utilizado o fubá na fermentação da cana-de-açúcar, cultivada no local. A produção é artesanal e o seu volume varia de acordo com a época do ano, em média 500 litros/dia. Possui local para degustação e é comercializada em garrafas de 600 e 900ml com rótulo.

**Referências/Documentos consultados:**

1. SEBRAE. Programa SEBRAE de Turismo. **Inventário da Oferta Turística do Municí-**

**pio de Muniz Freire.** Julho, 1998.

#### 4.2.2 – Instituições Culturais

##### 4.2.2.1 - - Museus/Memoriais

**Nome do atrativo:**

*Casa da Cultura*

**Localização:** praça Antônio Guizzardi, 50, Centro, urbana.

**Localidade mais próxima do atrativo:** Sede.

**Distância da localidade mais próxima:** Sede.

**Distância da Sede do município:** Sede.



**Acesso ao atrativo:** rodoviário totalmente pavimentado, em bom estado e não sinalizado.

**Descrição do acesso utilizado:** Praça Antônio Guizzardi.

**Transporte para o atrativo:** rodoviário intermunicipal regular, em bom estado e não adaptado.

**Legislação de proteção ao atrativo:** não há.

**Estado de conservação:** bom.

**Entrada do atrativo:** porta principal, não adaptada.

**Visitação:** de segunda à sexta-feira de 12h às 18h, com visitas guiadas, acesso gratuito, sem autorização prévia.

**Acessibilidade do atrativo:** temporária.

**Tempo necessário para usufruir o atrativo:** horas.

**Equipamentos e serviços no atrativo:** serviço de limpeza e instalações sanitárias não adaptadas.

**Atividades ocorrentes no atrativo:** exposição de peças.

**Integra roteiros turísticos comercializados?** Não.

**Origem dos visitantes:** local, municipal e do entorno regional. Fluxo de visitação, constante.

**Descrição do atrativo:** a Casa da Cultura Localiza-se no centro, em frente a Praça Antônio Guizzardi. O prédio foi construído em 1927 por Pedro Deps e posteriormente por Antônio Campanharo. Inicialmente funcionou como comércio, depois farmácia, prefeitura e fórum até ser adquirido pelo Estado. Em 20/07/1983 foi criada a Comissão Provisória para a instalação da Casa da Cultura, pela portaria nº 01/83. Sua inauguração ocorreu em 24/07/1983. Ela está instalada em um prédio de dois pavimentos. Em suas instalações existe o Museu Histórico Municipal, inaugurado em 29/07/1984.

**Observações complementares: Telefone:** (28) 3544-1699.

**Referências/Documentos consultados:**

1. SEBRAE. Programa SEBRAE de Turismo. **Inventário da Oferta Turística do Município de Muniz Freire.** Julho, 1998;
2. *In loco.*

#### 4.2.2.2 - - Bibliotecas

**Nome do atrativo:**  
**Biblioteca da EMEF Professora Lia Terezinha Merçon Rocha**

**Localização:** rua Manoel Alonso Portel, n.º 146, Centro, urbana.

**Localidade mais próxima do atrativo:** Sede.

**Distância da localidade mais próxima:** Sede.

**Distância da Sede do município:** Sede.

**Acesso ao atrativo:** rodoviário totalmente pavimentado, em bom estado e não sinalizado.

**Descrição do acesso utilizado:** passando pela praça Divino Espírito Santo e pela Delegacia de Polícia.

**Transporte para o atrativo:** rodoviário intermunicipal regular, em bom estado e não adaptado.

**Legislação de proteção ao atrativo:** não há.

**Estado de conservação:** bom.

**Entrada do atrativo:** porta principal, não adaptada.

**Visitação:** de segundas às sextas-feiras de 8h às 11h e de 13h às 16h, com visitas guiadas, acesso gratuito, sem autorização prévia.

**Acessibilidade do atrativo:** temporária.

**Tempo necessário para usufruir o atrativo:** horas.

**Equipamentos e serviços no atrativo:** serviço de limpeza e instalações sanitárias não adaptadas.

**Atividades ocorrentes no atrativo:** leitura e pesquisa.

**Integra roteiros turísticos comercializados?** Não.

**Origem dos visitantes:** local e municipal. Fluxo de visitação, constante.

**Descrição do atrativo:** Possui cerca de 3000 livros. O acervo conta com livros de literatura brasileira e estrangeira contemporânea. Possui várias enciclopédias.

**Referências/Documentos consultados:**

1. SEBRAE. Programa SEBRAE de Turismo. **Inventário da Oferta Turística do Município de Muniz Freire.** Julho, 1998;
2. *In loco.*

**Nome do atrativo:**

**Biblioteca da EEEM Bráulio Franco**

**Localização:** rua Capitão João Alves, nº 60, Centro, urbana.

**Localidade mais próxima do atrativo:** Sede.

**Distância da localidade mais próxima:** Sede.

**Distância da Sede do município:** Sede.

**Acesso ao atrativo:** rodoviário totalmente pavimentado, em bom estado e não sinalizado.

**Descrição do acesso utilizado:** praça Divino Espírito Santo.

**Transporte para o atrativo:** rodoviário intermunicipal regular, em bom estado e não adaptado.

**Legislação de proteção ao atrativo:** não há.

**Estado de conservação:** bom.

**Entrada do atrativo:** porta principal, não adaptada.

**Visitação:** de segundas às sextas-feiras de 8h às 11h e de 13h às 16h, com visitas guiadas, acesso gratuito, sem autorização prévia.

**Acessibilidade do atrativo:** temporária.

**Tempo necessário para usufruir o atrati-**

**vo:** horas.

**Equipamentos e serviços no atrativo:** serviço de limpeza e instalações sanitárias não adaptadas.

**Atividades ocorrentes no atrativo:** leitura e pesquisa.

**Integra roteiros turísticos comercializados?** Não.

**Origem dos visitantes:** local e municipal. Fluxo de visitação, constante.

**Descrição do atrativo:** possui cerca de 1200 livros, com livros didáticos e enciclopédias.

**Referências/Documentos consultados:**

1. SEBRAE. Programa SEBRAE de Turismo. **Inventário da Oferta Turística do Município de Muniz Freire.** Julho, 1998;
2. *In loco.*

**Nome do atrativo:**

**Biblioteca Pública Municipal "Heraclides Alves de Araújo"**

**Localização:** praça Antônio Guizzardi, nº 62, Centro, urbana.

**Localidade mais próxima do atrativo:** Sede.

**Distância da localidade mais próxima:** Sede.

**Distância da Sede do município:** Sede.

**Acesso ao atrativo:** rodoviário totalmente pavimentado, em bom estado e não sinalizado.

**Descrição do acesso utilizado:** praça Antônio Guizzardi.

**Transporte para o atrativo:** rodoviário intermunicipal regular, em bom estado e não adaptado.

**Legislação de proteção ao atrativo:** não há.

**Estado de conservação:** bom.

**Entrada do atrativo:** porta principal, não adaptada.

**Visitação:** de segundas às sextas-feiras de 8h às 17h, com visitas guiadas, acesso gratuito, sem autorização prévia.

**Acessibilidade do atrativo:** temporária.

**Tempo necessário para usufruir o atrativo:** horas.

**Equipamentos e serviços no atrativo:** serviço de limpeza e instalações sanitárias não adaptadas.

**Atividades ocorrentes no atrativo:** leitura e pesquisa.

**Integra roteiros turísticos comercializados?** Não.

**Origem dos visitantes:** local e municipal.

Fluxo de visitação constante.

**Descrição do atrativo:** possui cerca de 10.000 volumes, entre livros, revistas, periódicos, enciclopédias e artigos, abordando diversos assuntos.

Funciona em um local com instalações novas e bem conservadas.

**Referências/Documentos consultados:**  
Prefeitura Municipal de Muniz Freire.

#### 4.2.2.3 - Centros Culturais/Casa de Cultura

**Nome do atrativo:**

**Centro de Cultura Italiana Italia Per Tutti**

**Localização:** rua Pedro Deps, s/n, Centro, urbana.

**Localidade mais próxima do atrativo:** Sede.

**Distância da localidade mais próxima:** Sede.

**Distância da Sede do município:** Sede.

**Acesso ao atrativo:** rodoviário totalmente pavimentado, em bom estado e não sinalizado.

**Descrição do acesso utilizado:** passando pela praça Divino Espírito Santo.

**Transporte para o atrativo:** rodoviário intermunicipal regular, em bom estado e não adaptado.

**Legislação de proteção ao atrativo:** não há.

**Estado de conservação:** bom.

**Entrada do atrativo:** porta principal, não adaptada.

**Visitação:** de segundas às sextas-feiras de 8h às 18h, com visitas guiadas, acesso gratuito, sem autorização prévia.

**Acessibilidade do atrativo:** temporária.

**Tempo necessário para usufruir o atrativo:** horas.

**Equipamentos e serviços no atrativo:** serviço de limpeza e instalações sanitárias não adaptadas.

**Atividades ocorrentes no atrativo:** culturais.

**Integra roteiros turísticos comercializados?** Não.

**Origem dos visitantes:** local e municipal. Fluxo de visitação constante.

**Descrição do atrativo:** instituição voltada ao resgate e valorização da cultura dos imigrantes italianos em Muniz Freire e do entorno. Responsável: Silvana Mazzon. Telefone: (28)

3544-1388.

**Referências/Documentos consultados:**  
 Prefeitura Municipal de Muniz Freire.

#### 4.2.3 – Gastronomia Típica

##### 4.2.3.1 – Iguarias Regional, Doces e Salgados

**Nome do atrativo:**  
*Broa de Melado*

**Origem cultural:** indígena.

**Composição básica:** fubá, ovos, óleo, melado, manteiga e um pouco de trigo.



**Modo de preparo:** misturam-se todos os ingredientes e leva-se ao forno para assar em forma untada

**Observações complementares:** servido em fatias.

**Referências/Documentos consultados:**  
*In loco.*

**Nome do atrativo:**  
*Biscoito de Polvilho*

**Origem cultural:** indígena.

**Composição básica:** água, óleo, sal, ovos e polvilho.

**Modo de preparo:** frito em óleo ou assado em forno.

**Observações complementares:** diversos formatos e pode receber outros ingredientes, como queijo, para diferenciar os sabores.

**Referências/Documentos consultados:**  
*In loco.*

**Nome do atrativo:**  
*Carne de lata*

**Origem cultural:** indígena

**Composição básica:** carne e gordura.

**Modo de preparo:** preparar e fritar a carne, depois colocá-la em lata e cobrir com gordura.

**Observações complementares:** normalmente carne de porco.

**Referências/Documentos consultados:**  
*jn loco.*

#### 4.2.4 - Artesanato

**Nome:**  
*Artesanato de Muniz Freire*

**Localização:** Sede e bairros. Área urbana e não urbana.

**Acesso ao atrativo:** rodoviário, parcialmente pavimentado, em estado regular e não sinalizado.

**Transporte:** rodoviário regular intermunicipal e não adaptado ou a pé.

**Visitação:** diariamente, sem visitas guiadas, ingresso gratuito e sem autorização prévia.

**Acessibilidade ao Atrativo:** permanente.

**Tempo necessário para usufruir o atrativo:** algumas horas.

**Equipamentos e serviços no atrativo:** os disponíveis nas localidades de cada artesão.

**Atividades ocorrentes no atrativo:** produção e comercialização de artesanato.

**Integra roteiro turístico comercializados?** Não.

**Origem dos visitantes:** local e municipal. Fluxo de visitação, constante.

**Descrição do Atrativo:** o artesanato em Muniz Freire se destaca nos trabalhos manuais como bordado, marca, crochê, balaios, peneiras, redes, esteiras, quiçambas e outros.

**Observações complementares:** o SEBRAE/ES possui banco de dados com nome, Localização: e tipo de trabalho de todos os artesãos do município.

**Referências/Documentos consultados:** Prefeitura Municipal de Muniz Freire.



#### 4.2.5. – Música e Dança

##### 4.2.5.1 – Banda e Conjunto Musical

**Nome:**  
**Lira Munifreireense**

**Localização:** Sede, área urbana. Rua Felix Machado, s/n, Centro.

**Acesso ao atrativo:** rodoviário, pavimentado, em regular estado e não sinalizado.

**Descrição do acesso utilizado:** Praça Divino Espírito Santo.

**Transporte ao atrativo:** rodoviário, regular, em bom estado e não adaptado.

**Legislação de proteção ao atrativo:** não há.

**Estado de conservação:** bom.

**Entrada do atrativo:** não há entrada definida.

**Visitação:** quando há apresentações programadas.

**Acessibilidade ao atrativo:** temporária.

**Tempo necessário para usufruir o atrativo:** algumas horas.

**Equipamentos e serviços no atrativo:** espaço para ensaios e instrumentos de música próprios.

**Atividades ocorrentes no atrativo:** aulas de música e apresentações em eventos.

**Integra roteiro turístico comercializados?** Não.

**Origem dos visitantes:** local e municipal.

**Descrição do atrativo:** de acordo com o grau de organização e composição de um grupo musical, (instrumentos de sopro, corda ou percussão), há diversas classificações para denominar cada grupo ou entidade musical. Dentre estes grupos ou entidades musicais, temos a Lira, que desde os primórdios dos registros bíblicos tem realizado a arte da música. A Lira, de acordo com a sua origem, pode ser classificada como militar, civil ou sinfônica, transmitindo em seus acordes a linguagem universal dos povos, com grande qualidade sonora. A lira Munifreireense é uma lira civil que compõe a cultura de Muniz Freire.

**Referências/Documentos consultados:** Prefeitura Municipal de Muniz Freire.

##### 4.2.5.2 – Folgedos

**Nome do atrativo:**  
**Folia de Reis**

**Localização:** Santo Antônio do Amorim, não urbana.

**Localidade mais próxima do atrativo:** Sede.

**Distância da localidade mais próxima:** 10km.

**Distância da Sede do município:** 10km.

**Acesso ao atrativo:** rodoviário parcialmente pavimentado, em bom estado e não sinalizado.

**Descrição do acesso utilizado:** sentido Alegre, entrando à direita da localidade de Amorim.

**Transporte ao atrativo:** rodoviário regular intermunicipal, em bom estado e não adaptado.

**Legislação ou registro/patente da realização:** não há.

**Estado de conservação:** bom.

**Visitação:** de 24 dezembro a 20 de janeiro e eventos programados, sem visitas guiadas, ingresso gratuito e sem autorização prévia.



**Acessibilidade ao atrativo:** temporária.

**Tempo necessário para usufruir o atrativo:** algumas horas.

**Equipamentos e serviços:** serviço de limpeza, instalações sanitárias, lazer e entretenimento, locais para alimentação.

**Integra roteiros turísticos comercializados?** não.

**Origem dos visitantes:** local e municipal. Maior fluxo de visitação no mês de dezembro.

**Descrição do atrativo:** na folia de Reis, com características próprias, não há as tradicionais figuras dos palhaços e dos foliões. Assemelha-se a um coral que canta músicas natalinas pelas ruas da Cidade no período de 24 dezembro a 6 de janeiro (Ciclo Natalino), anunciando o nascimento de Jesus. Seus componentes são de origem italiana.

**Grupos reconhecidos e em atividades:**

**Folia de Reis**

Contato: Manoel Domício da Silva. Rua José Martins, 466. Telefone: (28) 3544-1572.

**Folia de Reis Santo Antônio do Amorim**

Contato: Zequinha da Folia. Telefone: (28) 3544-1699.

**Referências/Documentos consultados:**

*In loco.*

**Nome do atrativo:**

*Grupo de Capoeira e Maculelê*

**Localização:** Sede, área urbana.

**Localidade mais próxima do atrativo:** Sede.

**Distância da localidade mais próxima:** Sede.

**Distância da Sede do município:** Sede.

**Acesso ao atrativo:** sinalizado, rodoviário bom, parcialmente pavimentado ou a pé bom.

**Descrição do acesso utilizado:** principais ruas do centro.

**Transporte regular para o atrativo:** rodoviário coletivo regular, em bom estado e não adaptado.





**Legislação ou registro/patente da realização:** não há.

**Estado de conservação:** bom.

**Entrada do atrativo:** não há entrada definida.

**Visitação:** diariamente, sem visitas guiadas, gratuito, depende do evento e sem autorização prévia.

**Acessibilidade do atrativo:** temporária.

**Tempo necessário para usufruir o atrativo:** horas.

**Equipamentos e serviços no atrativo:** depende do local da apresentação.

**Atividades ocorrentes no atrativo:** manifestação popular.

**Integra roteiros turísticos comercializados?** Não.

**Origem dos visitantes:** local.

**Descrição do atrativo:** a capoeira é uma manifestação da cultura popular brasileira que reúne características bem peculiares: mista de luta, jogo, dança, praticada ao som de instrumentos musicais (berimbau, pandeiro e atabaque), palmas e cânticos. É um excepcional sistema de auto defesa e treinamento físico, destacando-se entre as modalidades desportivas por ser a única original-

mente brasileira e fundamentada em nossas tradições culturais. Não se sabe ao certo a origem da Capoeira, alguns pesquisadores acreditam ter vindo da África. Outros afirmam ter sido criada no Brasil pelos escravos, na sua luta pela liberdade.

O Maculelê é uma dança, um jogo de bastões remanescente dos antigos índios cucumbis. É o maculelê. Esta "dança de porrete" tem origem Afro-indígena, pois foi trazida pelos negros da África para cá e aqui foi mesclada com alguma coisa da cultura dos índios que aqui já viviam.

A característica principal desta dança é a batida dos porretes uns contra os outros em determinados trechos da música que é cantada acompanhada pela forte batida do atabaque. Esta batida é feita quando, no final de cada frase da música os dois dançarinos cruzam os porretes batendo-os dois a dois. Os passos da dança se assemelham muito aos do frevo pernambucano, são saltos, agachamentos, cruzadas de pernas e outros.

**Referências/Documentos consultados:**

1. *In loco;*
2. <http://www.capoeirabrasilce.com.br/historia/historia1.htm>;
3. <http://www.cnd.com.br/cultura/>

**Nome do atrativo:**  
**Bate-Flechas**

**Localização:** Sede. Urbana.

**Localidade mais próxima do atrativo:** Sede.

**Distância da localidade mais próxima:** Sede.

**Distância da Sede do município:** Sede.

**Acesso ao atrativo:** rodoviário, totalmente pavimentado, em bom estado e não sinalizado.

**Descrição do acesso utilizado:** Sede.

**Transporte para o atrativo:** a pé.

**Legislação ou registro/patente da realização:** não há.

**Estado de conservação:** bom.

**Entrada do atrativo:** não há entrada definida.

**Visitação:** no mês de dezembro ou em eventos programados, sem visitas guiadas, acesso gratuito, sem autorização prévia.

**Acessibilidade do atrativo:** temporária.

**Tempo necessário para usufruir o atrativo:** horas.

**Equipamentos e serviços no atrativo:** os disponíveis no local da apresentação.

**Atividades ocorrentes no atrativo:** manifestação folclórica.

**Integra roteiros turísticos comercializados?** Não.

**Origem dos visitantes:** local, municipal e do entorno regional. Maior fluxo de visitação no mês de dezembro.

**Descrição do atrativo:** antigamente a dança das flechas era realizada pelos índios, que usavam a música para comunicar o início de um combate aos inimigos. Era o sinal para juntar as flechas e ir ao combate, após um treinamento em círculo de bate-flechas.

No Espírito Santo o Bate-Flechas ocorre como uma expressão folclórica de intenção religiosa em louvor a São João Batista. O grupo é formado por homens e mulheres sem número determinado, com roupas comuns ou a maneira indígena. Os componentes se dividem em:

Flecheiros – usam suas flechas como arma na dança da luta espiritual;

A Mestra – guia protetor e chefe do terreiro;

Puxadora de Ponto – marca o ritmo e orienta o grupo.

**Referências/Documentos consultados:**

**GRUPOS FOLCLÓRICOS: Boi Pintadinho e Bate-Flechas.** Trabalho acadêmico das alunas de Pedagogia da UFES – EAD / CREAD. Alegre – ES, 2002.

#### 4.3 – ATIVIDADES ECONÔMICAS

##### 4.3.1 – Agropecuária

##### 4.3.1.1 – Agricultura

**Nome do atrativo:**  
**Café**

**Localização:** em todo o município, Sede e distritos, área urbana e não urbana.

**Acesso ao atrativo:** rodoviário não pavimentado em estado regular e não sinalizado.

**Transporte para o atrativo:** rodoviário intermunicipal regular, em bom estado e não adaptado.

**Legislação ou registro/patente da realização:** não há.

**Estado de conservação:** bom.

**Entrada do atrativo:** portaria principal, não adaptada, em cada propriedade.

**Visitação:** diariamente, com visitas guiadas, acesso gratuito e com autorização prévia.

**Acessibilidade do atrativo:** permanente.

**Tempo necessário para usufruir o atrativo:** 01 (um) dia.

**Equipamentos e serviços no atrativo:**

serviço de limpeza e instalações sanitárias não adaptadas.

**Atividades ocorrentes no atrativo:** produção e comercialização de café.

**Integra roteiros turísticos comercializados?** Não.

**Origem dos visitantes:** local, municipal, do entorno regional e de outros estados.

**Descrição do atrativo:** é a mais importante atividade agrícola do município, influenciando diretamente o desenvolvimento rural e urbano. É a principal fonte de renda da agricultura familiar de Muniz Freire. Cada família com média de cinco pessoas, que trabalham na cafeicultura em sistema de parceria, tem renda mensal de até quatro salários mínimos.

No período de abril a julho, época da colheita, há um significativo aumento de liquidez entre os produtores rurais, beneficiando o comércio local. 70% das lavouras são exploradas em regime de parceria cujos parceiros utilizam mão-de-obra familiar. 20% das lavouras são exploradas por proprietários que além de usarem mão-de-obra familiar contratam serviços de terceiros na colheita.

**Referências/Documentos consultados:**

1. *In loco*;
2. Disponível em:  
[http://www.sebraees.com.br/municipios/tel\\_mos\\_mun\\_agro.asp?codigo=822&codi](http://www.sebraees.com.br/municipios/tel_mos_mun_agro.asp?codigo=822&codi)

go\_categoria=784.

**Nome do atrativo:**

*Batata inglesa, batata baroa, repolho, tomate, outras olerícolas e citros*

**Localização:** em todo o município, Sede e distritos, área urbana e não urbana.

**Acesso ao atrativo:** rodoviário não pavimentado em estado regular e não sinalizado.

**Transporte para o atrativo:** rodoviário intermunicipal regular, em bom estado e não adaptado.

**Legislação ou registro/patente da realização:** não há.

**Estado de conservação:** bom.

**Entrada do atrativo:** portaria principal, não adaptada, em cada propriedade.

**Visitação:** diariamente, com visitas guiadas, acesso gratuito e com autorização prévia.

**Acessibilidade do atrativo:** permanente.

**Tempo necessário para usufruir o atrativo:** 01 (um) dia.

**Equipamentos e serviços no atrativo:** serviço de limpeza e instalações sanitárias não adaptadas.

**Atividades ocorrentes no atrativo:** produção e comercialização.

**Integra roteiros turísticos comercializados?** Não.

**Origem dos visitantes:** local, municipal, do entorno regional e de outros estados.

**Descrição do atrativo:** Nestas culturas citadas, 95% são exploradas em regime de parcerias com utilização de mão-de-obra totalmente familiar. Batata Baroa - 98% da produção é vendida para Minas Gerais, dos quais 60% na Ceasa e 38% distribuídos a outros municípios mineiros. Cerca de 2% são comercializados na região. Batata Inglesa - 40% vendido à feiristas capixabas e 60% comercializados para feiristas de cidades mineiras limítrofes do município. Feijão e Milho - Culturas de subsistência. Apenas o excedente da produção de feijão (25%) é comercializado na região.

**Referências/Documentos consultados:**

1. *In loco*;
2. Disponível em : [http://www.sebraees.com.br/municipios/tel\\_mos\\_mun\\_agro.asp?codigo=822&codigo\\_categoria=784](http://www.sebraees.com.br/municipios/tel_mos_mun_agro.asp?codigo=822&codigo_categoria=784).

**4.3.1.2 - Pecuária**

**Nome do atrativo:**  
*Pecuária leiteira*

**Localização:** em todo o município, Sede e distritos, área urbana e não urbana.

**Acesso ao atrativo:** rodoviário não pavimentado em estado regular e não sinalizado.

**Transporte para o atrativo:** rodoviário intermunicipal regular, em bom estado e não adaptado.

**Legislação ou registro/patente da realização:** não há.

**Estado de conservação:** bom.

**Entrada do atrativo:** portaria principal, não adaptada, em cada propriedade.

**Visitação:** diariamente, com visitas guiadas, acesso gratuito e com autorização prévia.

**Acessibilidade do atrativo:** permanente.

**Tempo necessário para usufruir o atrativo:** 01 (um) dia.

**Equipamentos e serviços no atrativo:** serviço de limpeza e instalações sanitárias não adaptadas.

**Atividades ocorrentes no atrativo:** produ-

ção e comercialização de leite e derivados.

**Integra roteiros turísticos comercializados?** Não.

**Origem dos visitantes:** local, municipal, do entorno regional e de outros estados.

**Descrição do atrativo:** Segunda atividade econômica em importância no município, conta com cerca de 220 produtores e um rebanho de aproximadamente 12.750 animais. 86% dos produtores de leite usam quase exclusivamente mão-de-obra familiar, contratando terceiros na *bateção de pastos*. Os 14% restantes possuem cafeeiros e também contratam trabalhadores diaristas por ocasião de *bateção de pastos* e drenagem de córregos. 85% do leite é comercializado através das usinas de leite, cooperativadas ou particulares; os 15% restantes são vendidos no varejo ou entregues a padarias e bares.

**Referências/Documentos consultados:**

1. *In loco*;
2. [http://www.sebraees.com.br/municipios/tel\\_mos\\_mun\\_agro.asp?codigo=822&codigo\\_categoria=784](http://www.sebraees.com.br/municipios/tel_mos_mun_agro.asp?codigo=822&codigo_categoria=784).

**4.4 - REALIZAÇÕES TÉCNICAS, CIENTÍFICAS E ARTÍSTICAS**

**4.4.1 - Centro de Pesquisa, Usina, Barragem e Eclusa**

**Nome do atrativo:**  
*Usina Hidrelétrica de Muniz Freire*

**Localização:** estrada para Iúna, não urbana.  
**Localidade mais próxima do atrativo:** Sede.

**Distância da localidade mais próxima:** 8km.

**Distância da Sede do município:** Sede.

**Acesso ao atrativo:** rodoviário parcialmente pavimentado, em bom estado e não sinalizado.

**Descrição do acesso utilizado:** inicia-se pela rodovia não pavimentada, regular Rodovia ES-379, sentido Iúna, com percurso de 2Km. Segue-se até a entrada do pesque-pague do Sr. João Godim, com extensão de 6Km, onde entra-se à esquerda, percorrendo 3Km até a entrada do atrativo, que se localiza à margem da estrada.

**Transporte ao atrativo:** rodoviário regular intermunicipal, em bom estado e não adaptado.

**Legislação ou registro/patente da realização:** não há.

**Estado de conservação:** bom.

**Entrada do atrativo:** portaria principal, não adaptada.

**Visitação:** diariamente, sem horário definido, com visitas guiadas, acesso gratuito e com autorização prévia.

**Acessibilidade ao atrativo:** permanente.

**Tempo necessário para usufruir o atrativo:** algumas horas.

**Equipamentos e serviços:** serviços de limpeza e de segurança, instalações sanitárias, lazer e entretenimento, locais para alimentação.

**Atividades ocorrentes no atrativo:** produção de energia elétrica.

**Integra roteiros turísticos comercializados?** Não.

**Origem dos visitantes:** local e municipal. Fluxo de visitação, constante.

**Descrição do atrativo:** a usina está situada próximo ao Parque Municipal e a Cachoeira do Rio Pardo, a mais importante do município.

As águas desta cachoeira são responsáveis pela movimentação dos geradores da usina. A usina é de propriedade da Samarco e faz parte do sistema de transmissão da Escelsa nos municípios de Castelo, Iúna, Venda Nova do Imigrante e Muniz Freire. Apresenta uma

produção de energia da ordem de 25W.

**Referências/Documentos consultados:** In loco.

#### 4.5 – EVENTOS PROGRAMADOS

##### 4.5.1 – Realizações Diversas

##### 4.5.1.1 – Artísticas Culturais

**Nome do atrativo:**  
*Feira de Artesanato*

**Localização:** Sede. Praça Divino Espírito Santo – Centro.

**Localidade mais próxima do atrativo:** Sede.

**Distância da localidade mais próxima:** Sede.

**Distância da Sede do município:** Sede

**Acesso ao atrativo:** rodoviário pavimentado em bom estado e não sinalizado.

**Descrição do acesso utilizado:** a feira acontece na principal praça pública da cidade.

**Transporte regular para o atrativo:** rodoviário intermunicipal regular, em bom estado e não adaptado.

**Legislação ou registro/patente da reali-**

**zação:** não há.

**Estado de conservação:** bom.

**Entrada do atrativo:** não há entrada definida.

**Visitação:** em julho, sem visitas guiadas, acesso gratuito e sem autorização prévia.

**Acessibilidade do atrativo:** temporário, final do mês de julho.

**Tempo necessário para usufruir o atrativo:** 05 dias.

**Equipamentos e serviços no atrativo:** serviço de limpeza, área para lazer e entretenimento e locais para alimentação não adaptados.

**Atividades ocorrentes no atrativo:** exposição e venda de objetos e alimentos artesanais.

**Integra roteiros turísticos comercializados?** Não.

**Origem dos visitantes:** local, municipal e entorno regional.

**Descrição do atrativo:** a Feira de Artesanato tem por objetivo divulgar os produtos da terra e descobrir os novos talentos, atraindo turistas de várias localidades do Estado e outros Estados. Organizadora: Associação das Voluntárias de Muniz Freire.

**Referências/Documentos consultados:**  
Sedetur – Calendário Oficial de Eventos.

**Nome do atrativo:**  
*Festa de Emancipação Política e Exposição Agropecuária*

**Localização:** Sede. Parque de Exposições Dyrceo Santos.

**Localidade mais próxima do atrativo:** Sede

**Distância da localidade mais próxima:** Sede

**Distância da Sede do município:** Sede  
**Acesso ao atrativo:** rodoviário pavimentado em bom estado e não sinalizado.

**Descrição do acesso utilizado:**

**Transporte regular para o atrativo:** rodoviário intermunicipal regular, em bom estado e não adaptado.

**Legislação ou registro/patente da realização:** não há.

**Estado de conservação:** bom.

**Entrada do atrativo:** portaria principal.

**Visitação:** em julho, sem visitas guiadas, acesso gratuito e sem autorização prévia.

**Acessibilidade do atrativo:** temporário,

final do mês de julho.

**Tempo necessário para usufruir o atrativo:** 05 dias.

**Equipamentos e serviços no atrativo:** serviço de limpeza, instalações sanitárias, área para lazer e entretenimento e locais para alimentação não adaptados.

**Atividades ocorrentes no atrativo:** mostra e concurso de animais, shows musicais e programação cultural.

**Integra roteiros turísticos comercializados?** Não.

**Origem dos visitantes:** local, municipal e entorno regional.

**Descrição do atrativo:** evento público em comemoração ao dia do município. Reúne diversas atividades culturais, religiosas e de entretenimento. Organizadora: Prefeitura Municipal de Muniz Freire.

**Referências/Documentos consultados:** Sedetur – Calendário Oficial de Eventos.

**Nome do atrativo:**  
**Verão Cultural**

**Localização:** Sede. Parque de Exposições Dyrceo Santos.

**Localidade mais próxima do atrativo:** Sede.

**Distância da localidade mais próxima:** Sede.

**Distância da Sede do município:** Sede.

**Acesso ao atrativo:** rodoviário pavimentado em bom estado e não sinalizado.

**Descrição do acesso utilizado:**

**Transporte regular para o atrativo:** rodoviário intermunicipal regular, em bom estado e não adaptado.

**Legislação ou registro/patente da realização:** não há.

**Estado de conservação:** bom.

**Entrada do atrativo:** portaria principal.

**Visitação:** em janeiro, sem visitas guiadas, acesso gratuito e sem autorização prévia.

**Acessibilidade do atrativo:** temporário, durante o mês de janeiro.

**Tempo necessário para usufruir o atrativo:** 05 dias.

**Equipamentos e serviços no atrativo:** serviço de limpeza, instalações sanitárias, área para lazer e entretenimento e locais para alimentação não adaptados.

**Atividades ocorrentes no atrativo:** atividades esportivas e culturais.

**Integra roteiros turísticos comercializados?** Não.

**Origem dos visitantes:** local, municipal e entorno regional.

**Descrição do atrativo:** evento realizado ao longo do mês de janeiro, com atividades esportivas como futebol de areia, vôlei de praia, bicicross, jogos de cartas, caminhada orientada, skate e outros. Há ainda brincadeiras infantis, oficinas de dança, pintura, artesanato, contadores de história e música.

Organizadora: Prefeitura Municipal de Muniz Freire.

**Referências/Documentos consultados:** Prefeitura Municipal de Muniz Freire.

#### 4.5.1.2 – Desportivas

##### **Nome do atrativo:**

**Campeonato Municipal de Futebol Amador**

**Localização:** Sede. Estádio Municipal, Estádio do Comercial Futebol Clube e outros campos particulares.

**Localidade mais próxima do atrativo:** Sede.

**Distância da localidade mais próxima:** Sede.

**Distância da Sede do município:** Sede.

**Acesso ao atrativo:** rodoviário pavimentado em bom estado e não sinalizado.

**Descrição do acesso utilizado:** depende do local dos jogos.

**Transporte regular para o atrativo:** rodoviário intermunicipal regular, em bom estado e não adaptado.

**Legislação ou registro/patente da realização:** não há.

**Estado de conservação:** bom.

**Entrada do atrativo:** portaria principal.

**Visitação:** de março a junho, sem visitas guiadas, acesso gratuito e sem autorização prévia.

**Acessibilidade do atrativo:** temporário, entre os meses março a junho.

**Tempo necessário para usufruir o atrativo:** mais de 03 dias.

**Equipamentos e serviços no atrativo:** serviço de limpeza, instalações sanitárias, área para lazer e entretenimento e locais para alimentação não adaptados.

**Atividades ocorrentes no atrativo:** jogos esportivos.

**Integra roteiros turísticos comercializados?** Não.

**Origem dos visitantes:** local, municipal e entorno regional.

**Descrição do atrativo:** Partidas de futebol realizadas aos sábados e domingos, envolvendo todos os distritos e a Sede do município. Organizadora: Prefeitura Municipal de Muniz Freire.

##### **Referências/Documentos consultados:**

Sedetur – Calendário Oficial de Eventos e Prefeitura Municipal de Muniz Freire.

##### **Nome do atrativo:**

**Copa Muniz Freire de Futsal**

**Localização:** Sede. Ginásio de Esportes Municipal.

**Localidade mais próxima do atrativo:** Sede.

**Distância da localidade mais próxima:** Sede.

**Distância da Sede do município:** Sede.

**Acesso ao atrativo:** rodoviário pavimentado em bom estado e não sinalizado.

**Descrição do acesso utilizado:** rua Manoel Alonso Portela.

**Transporte regular para o atrativo:** rodoviário intermunicipal regular, em bom estado e não adaptado.

**Legislação ou registro/patente da realização:** não há.

**Estado de conservação:** bom.

**Entrada do atrativo:** portaria principal.

**Visitação:** em julho, sem visitas guiadas, acesso gratuito e sem autorização prévia.

**Acessibilidade do atrativo:** temporário, em julho.

**Tempo necessário para usufruir o atrativo:** mais de 03 dias.

**Equipamentos e serviços no atrativo:**

serviço de limpeza, instalações sanitárias, área para lazer e entretenimento e locais para alimentação não adaptados.

**Atividades ocorrentes no atrativo:** jogos esportivos.

**Integra roteiros turísticos comercializados?** Não.

**Origem dos visitantes:** local, municipal e entorno regional.

**Descrição do atrativo:** jogos de futsal realizados às segundas, quartas e sextas, após as 19h, envolvendo 16 equipes de todo o município. Organizadora: Prefeitura Municipal de Muniz Freire.

**Referências/Documentos consultados:**

Prefeitura Municipal de Muniz Freire.



**5 - EQUIPAMENTOS E SERVIÇOS  
TURÍSTICOS**

**5.1 – HOSPEDAGEM**

**5.1.1 – Meios de Hospedagem  
Oficialmente Cadastrados**

**5.1.1.1 – Hotel**

**Nome da empresa:**  
*Hotel Almeida*

**Natureza da entidade:** privada.

**Edificação:** contemporânea, não tombada.

**Localização:** área urbana, praça Divino Espírito Santo, 74, Centro, CEP 29.380-000. Telefone: (28) 3544-1109.

**Gerências:** geral.

**Número de funcionários:** 02 funcionários permanentes e 01 temporário.

**Período de funcionamento:** permanente.

**Unidades habitacionais (UH's):** 25 quartos com banheiro privativo e 07 quartos sem banheiro privativo, com total de 60 leitos. Oferece camas extras de acordo com solicitação.

**Facilidades nas unidades habitacionais:** tv e ventilador/ circulador.

**Tipo de diária:** com café da manhã.

**Área social:** sala de tv, sala de leitura, la-

vanderia, cofre, estacionamento não privativo, guarda de bagagem, outros: telefone público, bebedouro.

**Recreação e lazer:** não se aplica.

**Instalações para eventos:**

**Formas de pagamento:** cheque e dinheiro.

**Descrição e observações complementares:**

**Nome da empresa:**  
*Hotel São José*

**Natureza da entidade:** privada.

**Edificação:** contemporânea, não tombada.

**Localização:** área urbana, rua Manoel Alonso Portela, 58, Centro, CEP 29.380-000. Telefone: (28) 3544-1240.

**Gerências:** geral.

**Número de funcionários:** 02 funcionários permanentes.

**Período de funcionamento:** permanente.

**Unidades habitacionais (UH's):** 07 quartos com banheiro privativo e 09 quartos sem banheiro privativo, com total de 30 leitos. Oferece camas extras de acordo com solicitação.

**Facilidades nas unidades habitacionais:**

tv e ventilador/ circulador.

**Tipo de diária:** com café da manhã.

**Área social:** sala de tv, sala de leitura, lavanderia, cofre, estacionamento privativo, guarda de bagagem, outros: bebedouro.

**Recreação e lazer:** não se aplica.

**Instalações para eventos:** não se aplica.

**Formas de pagamento:** cheque ou dinheiro.

**Descrição e observações complementares:**

### 5.1.2 – Meios de Hospedagem Extra-Hoteleiros

#### 5.1.2.1 – Colônia de Férias

**Nome:**

**Pesque Pague Dr. Carlinhos**

**Natureza da entidade:** empresa privada.

**Edificação:** contemporânea, não tombada.

**Localização:** área não urbana, Sítio Boa Vista, Ponte do Laje – a 06km da Sede.

**Telefone:** (28) 9915-6511 e (28) 3544-1126.

**Administração:** possui uma gerência geral com um funcionário permanente. Seu período de funcionamento é de quarta a segunda, a partir das 8h para a área de lazer e para a hospedagem funciona mediante agendamento prévio.

**Características Gerais:** a acomodação é feita em quartos e alojamentos, assim divididos: 04 suítes com TV, frigobar e ventilador de teto; 02 quartos sem banheiro privativo com TV e ventilador e 05 alojamentos coletivos com sanitários e TV, totalizando 95 leitos.

**Camping, albergue ou colônia de férias:** restaurante, churrasqueiras, chuveiros coletivos, divididos em masculino e feminino, lavanderia e estacionamento.

**Tipo de Diária:** não inclui café da manhã.

**Recreação e Lazer:** campo de futebol, playground, quedas d'água com piscinas naturais e poços para pesca de lazer.

**Instalações para Eventos:** sala de conferência com tv e vídeo e palco para apresentações.

**Formas de Pagamento:** cheque ou dinheiro.

**Observações Complementares:** a cozinha possui fogão a lenha e há um refeitório para o público.

## 5.2 - ALIMENTAÇÃO

### 5.2.1 - Restaurantes

**Nome da empresa:**

**Restaurante e Choperia Dance Chopp**

**Natureza da entidade:** privada.

**Edificação:** contemporâneo, não tombado.

**Localização:** rua Coronel Francisco Rocha, n.º 44, Centro. CEP: 29380-000. urbana.

**Telefone:** (28) 3554-1134.

**Gerências:** geral.

**Número de funcionários:** 03 permanentes.

**Funcionamento:** permanente. Diariamente de 10h às 22h ou até o último cliente.

**Capacidade do empreendimento:** 06 mesas e 24 cadeiras podendo aumentar sua capacidade para quando necessário.

**Formas de pagamento:** dinheiro ou cheque.

**Equipamentos e serviços:** possui local para eventos, tv a cabo com transmissão de jogos e música mecânica. Atendimento *a la carte*.

**Tipos de cozinha:** brasileira. Serve refeições.

**Referências/Documentos consultados:**

*In loco.*

**Nome da empresa:**

**Restaurante Aconchego**

**Natureza da entidade:** privada.

**Edificação:** contemporâneo, não tombado.

**Localização:** rua Alberto Dorico da Silva, s/n, Piaçú. Urbana.

**Gerências:** geral.

**Número de funcionários:** 02 funcionários permanentes.

**Funcionamento:** permanente. Diariamente de 11h às 14h.

**Capacidade do empreendimento:** 10 mesas e 40 cadeiras.

**Formas de pagamento:** dinheiro.

**Equipamentos e serviços:** básicos.

**Tipos de cozinha:** brasileira, comida caseira.

**Referências/Documentos consultados:**

*In loco.*

**Nome da empresa:**

**Restaurante Parada Obrigatória**

**Natureza da entidade:** privada.

**Edificação:** contemporâneo, não tombado.

**Localização:** rua Hermero Machado, s/n, Piaçú. Urbana.

**Gerências:** geral.

**Número de funcionários:** 06 permanentes.

**Funcionamento:** permanente. De segunda a sábado, de 7h às 22h.

**Capacidade do empreendimento:** 10 mesas e 40 cadeiras.

**Formas de pagamento:** dinheiro.

**Equipamentos e serviços:** self-service, comida caseira, prato feito e refeição.

**Tipos de cozinha:** brasileira, comida caseira.

**Referências/Documentos consultados:**

*In loco.*

**5.2.2 - Bares/Cafés/Lanchonetes**

**Nome:**

**Lanchonete São Duíche**

**Edificação:** contemporânea, não tombada.

**Localização:** área urbana à rua Antônio Bazzarella, s/n, Centro.

**Telefone:** (28) 3544-1515.

**Administração:** gerência geral com três funcionários permanentes.

**Funcionamento:** atendimento permanente com horário de 10h à 1h.

**Capacidade do empreendimento:** 11 mesas e 44 cadeiras.

**Formas de pagamento:** dinheiro ou cheque.

**Equipamentos e serviços:** não possui espaço específico para eventos, atendimento no balcão, possui tv com DVD e música mecânica.

**Tipo de cozinha:** brasileira. Serve lanches.

**Observações Complementares:** faz entrega em domicílio.

**Nome da empresa:**

*Mini Bar do Jardim – Carlos Roberto Seraphim*

**Natureza da entidade:** privada.

**Edificação:** contemporâneo, não tombado.

**Localização:** praça Divino Espírito Santo, Centro. Urbana.

**Telefone:** (28) 3544-1939b.

**Gerências:** geral.

**Número de funcionários:** 03 permanentes.

**Funcionamento:** permanente. De segunda a sexta, de 8h às 22h, finais de semana e feriados de 10h às 13h e de 18h à 1h.

**Capacidade do empreendimento:** 08 mesas e 32 cadeiras.

**Formas de pagamento:** dinheiro.

**Equipamentos e serviços:** música mecânica e tv com DVD.

**Tipos de cozinha:** salgados, porções e bebidas.

**Referências/Documentos consultados:**

*In loco.*

**Nome da empresa:**

*IBM – Instituto Sebastião Machado*

**Natureza da entidade:** privada.

**Edificação:** contemporâneo, não tombado.

**Localização:** rua Ercílio José Areas, 67.

**Gerências:** geral.

**Número de funcionários:** 03 permanentes.

**Funcionamento:** permanente. Diariamente de 9h às 21h.

**Capacidade do empreendimento:** 06 mesas e 24 cadeiras.

**Formas de pagamento:** dinheiro ou cheque.

**Equipamentos e serviços:** possui local para eventos, tv, música mecânica e serestas. Atendimento de balcão.

**Tipos de cozinha:** porções, salgados e bebidas, bar tradicional.

**Referências/Documentos consultados:**

*In loco.*

**Nome da empresa:**

*Bar do Carlinhos*

**Natureza da entidade:** privada.

**Edificação:** contemporâneo, não tombado.

**Localização:** rua José Martins, s/n, Centro. urbana.

**Gerências:** geral.

**Número de funcionários:** 03 permanentes.

**Funcionamento:** permanente. Diariamente de 8h às 23h, de segunda-feira a domingo.

**Capacidade do empreendimento:** 06 mesas e 24 cadeiras.

**Formas de pagamento:** dinheiro.

**Equipamentos e serviços:** não possui local para eventos. Atendimento de balcão. Possui tv e duas mesas de sinuca.

**Tipos de cozinha:** porções, bebidas, salgados, refrigerantes e doces.

**Referências/Documentos consultados:**

*In loco.*

**Nome da empresa:**  
*The Point*

**Natureza da entidade:** privada.

**Edificação:** trailer, não tombado.

**Localização:** praça Divino Espírito Santo, s/n, Centro. Urbana.

**Telefone:** (28) 35441499.

**Gerências:** geral.

**Número de funcionários:** 02 permanentes.

**Funcionamento:** permanente. Diariamente a partir das 18h.

**Capacidade do empreendimento:** 16 mesas e 64 cadeiras.

**Formas de pagamento:** dinheiro ou cheque.

**Equipamentos e serviços:** música mecânica e tv.

**Tipos de cozinha:** lanches, sucos, bebidas e porções.

**Referências/Documentos consultados:**  
*In loco.*

**Nome da empresa:**  
*Bar, Lanchonete e Merceria Bastos*

**Natureza da entidade:** privada.

**Edificação:** contemporâneo, não tombado.

**Localização:** rua Alberto Odorico da Silva, s/n. Urbana.

**Telefone:** (28) 3560-3305.

**Gerências:** geral.

**Número de funcionários:** 02 permanentes.

**Funcionamento:** permanente. Diariamente de 7h às 22h;

**Capacidade do empreendimento:** Atendimento de balcão e cardápio.

**Formas de pagamento:** cheque e dinheiro.

**Equipamentos e serviços:** Possui uma mesa de sinuca.

**Tipos de cozinha:** serve salgados, petiscos, bebidas, serviços de mercearia e sorveteria caseira.

**Referências/Documentos consultados:**  
*In loco.*

**Nome da empresa:**  
*Bar São Sebastião*

**Natureza da entidade:** privada.

**Edificação:** contemporâneo, não tombado.

**Localização:** rua Alberto Odorico da Silva, nº 15. Urbana.

**Gerências:** geral.

**Número de funcionários:** 02 permanentes.

**Funcionamento:** permanente. Diariamente de 7h às 22h.

**Capacidade do empreendimento:** 30 a 40 pessoas.

**Formas de pagamento:** cheque e dinheiro.

**Equipamentos e serviços:** não possui local para eventos. Atendimento de balcão.

**Tipos de cozinha:** serve salgados, sucos, bebidas, lanches, picolés e sorvetes.

**Referências/Documentos consultados:**  
*In loco.*

**Nome da empresa:**

**Restaurante e Lanchonete Canecão**

**Natureza da entidade:** privada.

**Edificação:** contemporâneo, não tombado.

**Localização:** rua Pedro Deps, 88, Centro.  
CEP: 29390-000. Urbana.

**Telefone:** (28) 3544-1131.

**Gerências:** geral.

**Número de funcionários:** 05 permanentes.

**Funcionamento:** permanente. Diariamente de 11h às 14h.

**Capacidade do empreendimento:** 72 mesas e 144 cadeiras.

**Formas de pagamento:** dinheiro ou cheque.

**Equipamentos e serviços:** não possui local para eventos, há tv e música mecânica. Atendimento self-service.

**Tipos de cozinha:** brasileira.

**Referências/Documentos consultados:**  
*In loco.*

**5.2.3 - Casas de Chá/Confeitarias**

**Nome:**

**Panificadora Café e Cia**

**Edificação:** contemporânea, não tombada.

**Localização:** área urbana, praça Divino Espírito Santo, 186, loja 02, Centro.

**Administração:** gerência geral com dois funcionários permanentes.

**Funcionamento:** atendimento permanente com horário de 5h30 às 22h diariamente.

**Capacidade do empreendimento:** 02 mesas e 08 cadeiras.

**Formas de pagamento:** dinheiro ou cheque.

**Equipamentos e serviços:** não possui espaço específico para eventos, atendimento no balcão.

**Tipo de cozinha:** brasileira, serviço de padaria.

**5.2.4 - Outros**

**Nome da empresa:**

**Pizzaria Mamma Nere**

**Natureza da entidade:** privada.

**Edificação:** contemporâneo, não tombado.

**Localização:** rua Pedro Duarte, nº 130, Centro. Urbana.

**Telefone:** (28) 3544-1453.

**Gerências:** geral.

**Número de funcionários:** 07 permanentes.

**Funcionamento:** permanente. De quarta-feira a domingo de 18h30 até o último cliente.

**Capacidade do empreendimento:** 23 mesas e 104 cadeiras.

**Formas de pagamento:** cheque e dinheiro.

**Equipamentos e serviços:** música ambiente e mecânica, não possui local de eventos.

**Tipos de cozinha:** vende *pizzas* diversas, *spaguetti*, *caneloni* (com massa fabricada no restaurante), caldos, carnes, porções, vinhos, *drinks* diversos.

**Referências/Documentos consultados:**  
*In loco.*

**Nome da empresa:**  
**Sorveteria Surpresa**

**Natureza da entidade:** privada.

**Edificação:** contemporâneo, não tombado.

**Localização:** praça Divino Espírito Santo, 12,

Centro. Urbana.

**Gerências:** geral.

**Número de funcionários:** 04 permanentes.

**Funcionamento:** permanente, diariamente de 8h às 22h.

**Capacidade do empreendimento:** 03 mesas e 09 cadeiras.

**Formas de pagamento:** dinheiro.

**Equipamentos e serviços:** serve picolés, salgados, doces, sorvete e sucos.

**Tipos de cozinha:** brasileira.

**Observações complementares:** eventualmente são realizadas exposições e eventos de arte e história.

**Referências/Documentos consultados:**  
*In loco.*

**Nome da empresa:**  
*Bar e Pousada Renascer*

**Natureza da entidade:** privada.

**Edificação:** contemporâneo, não tombado.

**Localização:** rua Alberto Dorico da Silva, s/n, Piaçú. Urbana.

**Gerências:** geral.

**Número de funcionários:** 03 permanentes.

**Funcionamento:** permanente. Diariamente de 8h às 19h.

**Capacidade do empreendimento:** 04 mesas e 16 cadeiras.

**Formas de pagamento:** dinheiro.

**Equipamentos e serviços:** não possui local para eventos. Atendimento de balcão.

O Bar e Pousada Renascer possui quatro quartos simples para locação.

**Tipos de cozinha:** brasileira, comida caseira.

**Referências/Documentos consultados:**  
*In loco.*

**Nome da empresa:**  
*Pizzaria Tábua Velha*

**Natureza da entidade:** privada.

**Edificação:** contemporâneo, não tombado.

**Localização:** rua Hermero Machado, nº 61, Piaçú. Urbana.

**Gerências:** geral.

**Número de funcionários:** 04 permanentes.

**Funcionamento:** permanente. De segunda-feira a domingo, de 8h às 22h.

**Capacidade do empreendimento:** 12 mesas e 48 cadeiras.

**Formas de pagamento:** dinheiro.

**Equipamentos e serviços:** música mecânica.

**Tipos de cozinha:** pizzas, porções e salgados.

**Referências/Documentos consultados:**  
*In loco.*

### 5.3 - TRANSPORTES

#### 5.3.1 - Transportadoras Turísticas

**Nome da empresa:**  
*Thalles Transportes e Turismo Ltda*

**Integra rede de transportes:** regional.

**Localização:** rua Antônio Bazzarella, nº 41, Centro.

**Telefone:** (28) 3544-1376 e 9986-2002.

**Gerências:** geral, 06 funcionários permanentes.

**Período de atendimento:** de segunda-feira

a sexta-feira, de 8h às 17h.

**Formas de ingresso/pagamento:** cheque e dinheiro.

**Tipos de transporte:** rodoviário.

**Características do veículo/frota:** própria.

**Abrangência do atendimento:** local.

**Equipamentos e serviços existentes no interior do transporte:** ar-condicionado, tv, música ambiente, serviço de bordo, microfone, travesseiro, mantas, sanitários.

**Descrição e observações complementares:** possui filial no Ghost Shopping em Alegre - ES.

**Referências/Documentos consultados:**  
*In loco.*

### 5.3.2 - Táxis

**Nome da empresa:**  
**Ponto de Táxi de Piaçú**

**Integra rede de transportes:** local.

**Localização:** rua Alberto Dorico da Silva, s/n. Telefone: (28) 3560-3300.

**Gerências:** não há.

**Período de atendimento:** diariamente, 24h.

**Formas de ingresso/pagamento:** cheque e dinheiro.

**Tipos de transporte:** rodoviário.

**Características do veículo/frota: própria:**  
03 carros.

**Abrangência do atendimento:** local.

**Equipamentos e serviços existentes no interior do transporte:** ar-condicionado e música ambiente, em alguns veículos.

**Referências/Documentos consultados:**  
*In loco.*

**Nome da empresa:**  
**Ponto de Táxi central de Muniz Freire**

**Integra rede de transportes:** local.

**Localização:** praça Divino Espírito Santo, s/n, Centro.

**Telefone:** (28) 3544-1343.

**Gerências:** não há.

**Período de atendimento:** diariamente, 24 horas.

**Formas de ingresso/pagamento:** cheque

e dinheiro.

**Tipos de transporte:** rodoviário.

**Características do veículo/frota: própria:**  
03 carros.

**Abrangência do atendimento:** local.

**Equipamentos e serviços existentes no interior do transporte:** ar-condicionado e música ambiente, em alguns veículos.

**Referências/Documentos consultados:**  
*In loco.*

## 5.4 – EVENTOS

### 5.4.1 - Parques, Pavilhões e Exposições

**Nome:**  
**Parque de Exposição Agropecuária Dyrceo Santos**

**Localização:** rua Getúlio Vargas, s/n.

**Gerências:** Prefeitura Municipal.

**Número de funcionários:** 04 permanentes.

**Formas de pagamento do uso de equipamento/serviços:** depende do evento.



**Características gerais:** possui um picadeiro, um barracão que funciona como bar em certo período do ano, dois pavilhões, uma cabalaria e banheiros.

**Espaço físico:** capacidade para 10.000 pessoas.

**Referências/Documentos consultados:**  
*In loco.*

#### 5.4.2 - Auditório/Salões/Salas

**Nome:**  
**Auditório da EEM "Bráulio Franco"**

**Localização:** rua Capitão João Alves, n.º 60, Centro.

**Gerências:** geral.

**Número de funcionários:** 02 permanentes.

**Formas de pagamento do uso de equipamento/serviços:** gratuito.

**Características gerais:** 169Km do aeroporto, 169Km do porto, 03Km da rodoviária. Atendimento: de segunda-feira a sexta-feira – horário letivo e possui mesas, cadeiras e um palco.

**Espaço físico:** Capacidade para 250 pessoas sentadas.

**Referências/Documentos consultados:**  
*In loco.*

**Nome:**  
**Auditório do Fórum de Muniz Freire**

**Localização:** rua Pedro Deps, s/n, Centro. Telefone: (28) 3544-1398.

**Gerências:** geral.

**Número de funcionários:** 04 permanentes.

**Formas de pagamento do uso de equipamento/serviços:** gratuito.

**Características gerais:** 169Km do aeroporto, 169Km do porto, 02Km da rodoviária e possui cozinha e banheiro, cadeiras, microfone e ar condicionado. A área é adequada para reuniões e seminários.

**Espaço físico:** capacidade para aproximadamente 55 pessoas.

**Descrição e observações complementares:** o auditório deve ser solicitado no Fórum.

**Referências/Documentos consultados:**  
*In loco.*

**Nome:**  
**Salão de Festas do Restaurante Canecão**

**Localização:** rua Pedro Deps, s/n, Centro. Telefone: (28) 3544-1131.

**Gerências:** geral.

**Número de funcionários:** de acordo com a necessidade do evento.

**Formas de pagamento do uso de equipamento/serviços:** cheque e/ou dinheiro.

**Características gerais:** possui banheiros, cozinha, ventiladores de teto, 13 mesas, 52 cadeiras, cadeiras infantis. Adequado para festas e reuniões. Fica no 2º andar do restaurante.

**Espaço físico:** capacidade para aproximadamente 150 pessoas.

**Referências/Documentos consultados:**  
*In loco.*

**Nome:**  
**Salão Sagrada Família - Liga Católica**

**Localização:** rua José Cabriano de Aguiar, s/n, Centro.

**Telefone:** (28) 3544-1258.

**Gerências:** geral.

**Número de funcionários:** 01 funcionário permanente.

**Formas de pagamento do uso de equipamento/serviços:** gratuito.

**Características gerais:** possui banheiro, cozinhas e salão com 200 cadeiras e mesas. Conta com um pequeno palco, lousa e bebedouro.

**Espaço físico:** capacidade para 200 pessoas sentadas.

**Referências/Documentos consultados:**  
*In loco.*

**Nome:**

**Auditório Pedro Mota Areias – Escola Lia Terezinha Mercon Rocha**

**Localização:** rua Manoel Alonso Portela, n.º 146, Centro.

**Telefone:** (28) 3544-1164.

**Gerências:** geral.

**Número de funcionários:** serve-se dos funcionários da escola.

**Formas de pagamento do uso de equipamento/serviços:** gratuito.

**Características gerais:** apropriado para

reuniões e pequenas festas, seminários e palestras. O auditório possui um palco e cadeiras emprestadas pela escola.

**Espaço físico:** capacidade para 300 pessoas em pé e 200 sentadas.

**Referências/Documentos consultados:**  
*In loco.*

**5.4.3 - Outros Serviços e Equipamentos Especializados**

**Nome:**

**Plenário Maria do Carmo Caçado (Prefeitura Municipal de Muniz Freire)**

**Localização:** rua Pedro Deps, n.º 9, Centro.

**Telefone:** (28) 3544-1337.

**Gerências:** Prefeitura Municipal de Muniz Freire.

**Número de funcionários:** serve-se dos funcionários da Prefeitura Municipal.

**Formas de pagamento do uso de equipamento/serviços:** gratuito.

**Características gerais:** utilizado para reuniões e seminários. Possui cozinha, banheiro, microfone, cadeiras, mesas e ventiladores.

**Espaço físico:** capacidade para 70 pessoas.

**Referências/Documentos consultados:**  
*In loco.*

**5.5 - LAZER E ENTRETENIMENTO**

**5.5.1 - Parques, Jardins e Praças**

**Nome:**

**Praça Antônio Guizzardi**

**Localização:** antiga Praça da Bandeira, Centro.

**Gerências:** Prefeitura Municipal de Muniz Freire.

**Número de funcionários:** 01 funcionário permanente.

**Funcionamento:** diariamente, 24h.

**Equipamentos, instalações e serviços:** locais de alimentação, serviço de segurança, serviço de limpeza, telefone público.

**Principais atividades ocorrentes:** trânsito de pedestres.

**Descrição e observações complementares:** esta é a antiga Praça da Bandeira. Possui duas palmeiras, jardim, bancos, iluminação. Fica em frente à Casa da Cultura.

**Gerências:** Prefeitura Municipal de Muniz Freire.

**Referências/Documentos consultados:**  
*In loco.*

**Nome:**  
**Praça Divino Espírito Santo.**

**Localização:** antiga Praça das Figueiras, Centro.

**Gerências:** Prefeitura Municipal de Muniz Freire.

**Número de funcionários:** 02 funcionários permanentes.

**Funcionamento:** diariamente, 24h.

**Equipamentos, instalações e serviços:** locais de alimentação, serviços de limpeza, serviço de segurança, telefone público.

**Principais atividades ocorrentes:** lazer e trânsito de pedestres.

**Descrição e observações complementares:** possui monumento em homenagem ao Divino Espírito Santo, lixeiras, jardins. É a antiga Praça das Figueiras.

**Referências/Documentos consultados:**  
*In loco.*

### 5.5.2 - Clubes

**Nome:**  
**Muniz Freire Campestre Clube**

**Localização:** rodovia Muniz Freire, Km 3.

**Gerências:** geral. Acesso pago.

**Número de funcionários:** 02 funcionários permanentes.

**Funcionamento:** terça-feira a domingo, de 7h às 22h.

**Equipamentos, instalações e serviços:** instalações sanitárias, serviço de limpeza, serviço de segurança, telefone público.

**Principais atividades ocorrentes:** lazer.

**Descrição e observações complementares:** possui três piscinas, um campo de futebol, uma quadra de vôlei, quadra de areia, sauna, dois salões para festas, bar, área para recreação para crianças, estacionamento, mesas de sinuca, totó, área para churrascos, banheiros e sala de televisão.

**Referências/Documentos consultados:**  
*In loco.*

**Nome:**  
**Associação Atlético Banco do Brasil**

**Localização:** Rodovia Muniz Freire X Castelo, Km 1,5.

**Gerências:** geral. Acesso pago.

**Número de funcionários:** 02 funcionários permanentes.

**Funcionamento:** terça-feira a domingo, de 7h às 22h.

**Equipamentos, instalações e serviços:** instalações sanitárias e locais de alimentação não adaptados e serviço de limpeza e de segurança, telefone público e estacionamento.

**Principais atividades ocorrentes:** lazer.

**Descrição e observações complementares:** possui duas piscinas, campo de futebol, estacionamento, banheiros, bar, totó, sinuca, pingue-pongue, salão de festas, churrasqueiras, rede de vôlei e som ambiente.

**Referências/Documentos consultados:**  
*In loco.*

### 5.5.3 - Estádios e Ginásios

**Nome:**

**Ginásio de Esportes Paulo Roberto Pastore**

**Localização:** rua Manoel Alonso Portela, s/n.

**Gerências:** Prefeitura Municipal de Muniz Freire.

**Funcionamento:** diariamente, de 8h às 22h.

**Equipamentos, instalações e serviços:** instalações sanitárias, locais de alimentação, serviços de limpeza.

**Principais atividades ocorrentes:** atividades desportivas.

**Descrição e observações complementares:** capacidade para 3.000 pessoas. A quadra do ginásio tem uma área de 640m<sup>2</sup>.

**Referências/Documentos consultados:**  
*In loco.*

**Nome:**

**Campo do Comercial - Estádio Fernando Lúcio**

**Localização:** rua Santana, s/n.

**Gerências:** Prefeitura Municipal de Muniz

Freire. Acesso gratuito.

**Funcionamento:** domingo de 10h às 17h.

**Equipamentos, instalações e serviços:** instalações sanitárias, locais de alimentação, serviços de limpeza, vestiário.

**Principais atividades ocorrentes:** futebol, campeonatos municipais e escolinha de futebol do Comercial.

**Descrição e observações complementares:** capacidade para 2.000 pessoas. Possui alambrado ao redor do campo.

**Referências/Documentos consultados:**  
*In loco.*

**Nome:**

**Estádio Municipal "José Ibrahim Nicolau"**

**Localização:** rua Walfredo Ribeiro Soares, s/n.

**Gerências:** Prefeitura Municipal de Muniz Freire. Acesso gratuito.

**Funcionamento:** todos os dias, de 8h às 17h.

**Equipamentos, instalações e serviços:** instalações sanitárias, locais de alimentação, serviços de limpeza, vestiário.

**Principais atividades ocorrentes:** escoli-

nha de futebol, campeonatos municipais e regionais.

**Descrição e observações complementares:** capacidade aproximadamente para 7.000 pessoas. Sua área é de 6.500m<sup>2</sup>.

**Referências/Documentos consultados:**  
*In loco.*

### 5.5.4 - Outros Locais

**Nome:**

**Pesque Pague Dr. Carlinhos**

**Localização:** Sítio Boa Vista, Ponte do Laje.

**Telefone:** (28) 9915-6511 e (28) 3544-1126.

**Administração:** geral, possui um funcionário permanente.

**Formas de ingresso:** o acesso é gratuito e o uso do pesque pague é pago.

**Características gerais:** funciona de quarta a segunda a partir das 8h ou quando solicita para outras atividades.

**Equipamentos, instalações e serviços:** instalações sanitárias não adaptadas, locais para alimentação (restaurante), serviços de limpeza, estacionamento, campo de futebol,

playground, palco para apresentações, churrasqueiras fixas ou móveis, 06 poços para pesca, salão para conferências com tv e vídeo, refeitório, lavanderia, cozinha com fogão a lenha e alojamentos para hospedagem.

**Principais atividades ocorrentes:** lazer.

**Observações complementares:** no local há um museu com exposição de objetos característicos do meio rural, um oratório, um moinho de pedra para ser visualizado em funcionamento e quedas d'água com piscinas naturais. Localiza-se a 06km da Sede, e o acesso se dá pela rodovia Muniz Freire x Iúna por 05km e 01km em trecho particular.

**Nome:**

***Espaço Verde Recanto Betel***

**Localização:** Rodovia Muniz Freire x Alegre, km10, São Simão.

**Administração:** geral, possui um funcionário permanente.

**Formas de ingresso:** o acesso é gratuito.

**Características gerais:** funciona nos finais de semana a partir das 8h ou quando solicitado para outras atividades.

**Equipamentos, instalações e serviços:** instalações sanitárias não adaptadas, locais para alimentação, serviços de limpeza, esta-

cionamento, e área verde para lazer.

**Principais atividades ocorrentes:** lazer.

**Observações complementares:** oferece passeio a cavalo, trilha na mata e passeio em propriedades vizinhas. No local há fabricação de biscoitos, doces e pães caseiros e está sendo preparado para oferecer hospedagem.

## 6 - INFRA-ESTRUTURA DE APOIO TURÍSTICO

### 6.1 - INFORMAÇÕES BÁSICAS DO MUNICÍPIO

#### 6.1.1 - Características Gerais

##### 6.1.1.1 - Políticas

**Nome do Município:**  
*Muniz Freire.*

**Localização**

**Latitude (s):** 20°27'51"

**Longitude (W. Gr):** 41°24'48"

**Localização: da prefeitura:** rua Pedro  
Deps, 09 - Centro.

**CEP:** 29.380-000.

**Telefone:** (28) 3544-1113 e 3544-1133.

**Fax:** (28) 3544-1113 e 3544-1402.

**Home page:** www.munizfreire.com

**E-mail:** gabinete@munizfreire.com,  
prefeito@munizfreire.com.

**Registro estadual:** 27.165.687/0001-71.

**Referências/Documentos consultados:**  
1. Prefeitura Municipal de Muniz Freire.

#### 6.1.1.2 - Geográficas

**Área total do município:** 685 Km².

**Município limítrofes:**

Norte: Brejetuba.

Sul: Alegre e Ibitirama.

Leste: Conceição do Castelo e Castelo.

Oeste: Iúna e Ibatiba.

**Distritos:**

- Sede,
- Piaçú,
- Menino Jesus,
- Vieira Machado,
- Itaici e
- São Pedro.

**Temperatura:**

**Mínima:** 6,8°C.

**Média:** 23°C.

**Máxima:** 39,4°C.

**Clima:** temperado seco.

**Altitude Média:** Sede 540m.

**Referências/Documentos consultados:**

1. Prefeitura Municipal de Muniz Freire; 2. IPES.

### 6.1.1.3 - Econômicas

#### Principais atividades econômicas:

- Agricultura.
- Pecuária.

#### Referências/Documentos consultados:

1. IPES;
2. SEBRAE. Programa SEBRAE de Turismo. **Inventário da Oferta Turística do Município de Muniz Freire.** Julho, 1998.

### 6.1.2 - Aspectos Históricos

O início da ocupação do território que hoje constitui o município de Muniz Freire foi realizado pelos desbravadores Capitão Machado Santiago Louzada, um dos veteranos da Guerra dos Farrapos e Domingos Apolinário. A área que constitui a Sede atual do município foi doada, na época, por Domingos Apolinário, para a fundação de um povoado. Ainda em meados de 1846 foi doada aos missionários da Paróquia do Divino Espírito Santo uma grande área circunvizinha. O fato que intensificou o povoamento desta região foi o movimento migratório, principalmente de italianos. Com o progresso desta região o governo do Estado criou o município de Espírito Santo do Rio Pardo através dos decretos 53 e 57 de 30/11/1890, tendo a instalação em 01/03/1891, sendo este desmembrado de Cachoeiro do Itapemirim em 30/11/1896, quando teve a sua Sede elevada à cidade,

pela lei 213, passando a chamar-se de Muniz Freire, homenagem ao republicano Dr. José de Mello Carvalho Muniz Freire, que foi governador do Estado, presidente da Assembléia Legislativa e senador da república.

#### Atrativos mais visitados:

- Museu e Casa da Cultura,
- Morro do Cruzeiro,
- Casarios Históricos,
- Igreja Matriz do Divino Espírito Santo.

**Referências/Documentos consultados:** Prefeitura Municipal de Muniz Freire.

### 6.1.3 - Administração Municipal

#### 6.1.3.1 - Estrutura Administrativa

**Nome do Prefeito:** Ezanilton Delson de Oliveira.

#### Número de secretarias, Departamentos e Outros:

- Secretaria Municipal de Administração e Planejamento;
- Secretaria Municipal de Finanças;
- Secretaria Municipal de Educação, Cultura, Desporto e Turismo;
- Secretaria Municipal de Agricultura e Meio Ambiente;
- Secretaria Municipal de Obras, Serviços Urbanos e Transporte;
- Secretaria Municipal de Saúde, Saneamento e Assistência Social

- Assessoria de Comunicação.

**Referências/Documentos consultados:** Prefeitura Municipal de Muniz Freire.

### 6.1.3.2 - Gestão do Turismo

**Órgão oficial de turismo:** Secretaria Municipal de Educação, Cultura, Turismo e Desporto.

**Titular do órgão:** Roseane de Sousa Ribeiro.

**Conselho Municipal de Turismo:** em aprovação (lei 1464/98).

**Referências/Documentos consultados:**

1. Prefeitura Municipal de Muniz Freire.
2. Sedetur.

### 6.1.4 - Legislação Municipal

**Lei Orgânica do Município:** decreto 53 de 11/11/1890.

**Referências/Documentos consultados:** IPES.

### 6.1.5 - Feriados e Datas Comemorativas Municipais

20 de janeiro – São Sebastião;  
23 de julho – Emancipação Política e  
08 de dezembro – Nossa Senhora da Conceição.

### 6.1.6 - Serviços Públicos

**Domicílios particulares permanentes:**  
5.056.

#### Saneamento.

#### 6.1.6.1 - Abastecimento de Água.

**Empresa responsável:** CESAN – Companhia Espírito Santense de Saneamento.

**Forma de abastecimento de água dos domicílios particulares permanentes e número de domicílios atendidos (%):**

- rede geral – 41,8%;
- poço ou nascente – 53,1% e
- outra – 5,1%.

#### Referências/Documentos consultados:

1. IPES.  
<http://www.ipes.es.gov.br/perfil/pdf/municipios/51/Habitacao/tab06.pdf>. Disponível em: Acesso em jan. 2005. Fonte dos dados: IBGE. Microdados do Censo 2000.

### 6.1.6.2 - Serviços de Esgoto

**Empresa responsável:** CESAN – Companhia Espírito Santense de Saneamento.

**Forma de esgotamento sanitário dos domicílios particulares permanentes e número dos atendidos (%):**

- fossa rudimentar – 18,8%;
- fossa séptica – 5,3%;
- outro escoadouro – 3,5%;
- rede geral de esgoto ou pluvial – 29,2%;
- rio, lago ou mar – 26,2%;
- vala – 11,8% e
- nenhuma – 5,1%.

#### Referências/Documentos consultados:

1. IPES.  
<http://www.ipes.es.gov.br/perfil/pdf/municipios/51/Habitacao/tab06.pdf>. Disponível em: Acesso em jan. 2005. Fonte dos dados: IBGE. Microdados do Censo 2000.

**Forma de esgotamento sanitário dos domicílios particulares permanentes urbanos e número de ligações (%):**

- fossa rudimentar – 2,0%;
- fossa séptica – 2,2%;
- rede geral de esgoto ou pluvial – 68,5%;
- rio, lago ou mar – 24,9%;
- vala – 2,1%;
- nenhuma – 0,3 %.

### Referências/Documentos consultados:

IPES.  
<http://www.ipes.es.gov.br/perfil/pdf/municipios/51/Habitacao/tab08.pdf> Disponível em: Acesso em jan. 2005. Fonte dos dados: IBGE. Microdados do Censo 2000.

### 6.1.6.3 - Serviços de Energia

**Tipo de abastecimento de energia:** elétrica.

**Empresa responsável:** ESCELSA Espírito Santo Centrais Elétricas

#### Número de domicílios atendidos:

1. Residencial: 2.352
2. Comercial: 344
3. Industrial: 36
4. Rural: 1.551

### Referências/Documentos consultados:

1. ESCELSA - Espírito Santo Centrais Elétricas;
2. [http://www.sebraees.com.br/municipios/tel\\_mos\\_mun\\_5.asp?codigo=822&codigo\\_categoria=](http://www.sebraees.com.br/municipios/tel_mos_mun_5.asp?codigo=822&codigo_categoria=)

### 6.1.6.4 - Serviços de Coleta de Lixo

**Tipo de coleta de lixo e número de domicílios atendidos (%):**

- coletado – 42,6%;
- jogado em rio, lago ou mar – 0,6%;
- jogado terreno baldio ou logradouro –



14,0%;

- queimado ou enterrado – 39,5% e
- tem outro destino – 3,3%.

**Empresa responsável:** Prefeitura Municipal de Muniz Freire.

**Referências/Documentos consultados:**

1. IPES. Disponível em: <http://www.ipes.es.gov.br/perfil/pdf/municipios/51/Habitacao/tab09.pdf> Acesso em jan. 2005. Fonte dos dados: IBGE. Microdados do Censo 2000.

**6.1.6.5 - Outros Serviços**

**Telefones Públicos:** 1.108 (Abr/2003).

**Terminais Telefônicos Existentes:** 1.279 (Abr/2003).

**Referências/Documentos consultados:**

1. [http://www.sebraees.com.br/municipios/tel\\_mos\\_mun\\_5.asp?codigo=822&codigo\\_categoria=](http://www.sebraees.com.br/municipios/tel_mos_mun_5.asp?codigo=822&codigo_categoria=)

**6.1.7 - Outras Informações**

**Distância da Sede à Capital do Estado:** 172km.

**Taxa de urbanização:** 36,6 %

**Densidade demográfica:** 29 (1991) e 29

(2000).

**População residente:** 19.689 (2000) e 19.591 (2002).

**Referências/Documentos consultados:** IPES.

**6.2 – MEIOS DE ACESSO AO MUNICÍPIO**

**6.2.1 - Terrestres**

**Rodovias:**

Estadual – ES-181 (pavimentada) e ES-379 (em leito natural).

**Equipamentos, serviços e facilidades nos equipamentos e vias de acesso:** instalações sanitárias, locais de alimentação, serviços de limpeza, locais de embarque e desembarque, lojas de conveniências, venda de passagens, telefones públicos, caixa eletrônico, estacionamento, ponto de taxi e guarda volume.

**Acessos para capital do Estado:** pela ES-181 até o município de Alegre, onde se tem acesso a BR-482 até Cachoeiro de Itapemirim, a partir desse município seguir pela BR-101 que dá acesso à capital.

**Acesso para outras capitais:** BR-262 e BR-482.

**Acesso para outras municípios:** pela ES-379 chega-se a Iúna e a Castelo, ES-181

chega-se à Alegre e a BR-262.

**6.3 – SISTEMA DE COMUNICAÇÃO**

**6.3.1 - Agências Postais**

**Nome/Entidade:**

**Correios – AC Muniz Freire**

**Localização:** rua Pedro Deps, 135, centro, cep 29380-000. Telefone (28) 3544-1312.

**Web site:** [www.correios.com.br](http://www.correios.com.br).

**E-mail:** [acmzf@correios.com.br](mailto:acmzf@correios.com.br).

**Funcionamento:** segunda a sexta das 8h às 17h.

**Equipamentos:** todos os necessários aos serviços prestados.

**Serviços prestados:** serviços de correio em geral.

**6.3.2 - Postos Telefônicos /Telefonia Celular**

**Nome/Entidade:**

**Operadora VIVO**

**Localização:** cobertura em toda a zona urbana e parte da zona rural do município.

**Web site:** [www.vivo.com.br](http://www.vivo.com.br).

**Funcionamento:** cobertura 24h.

**Equipamentos:** torres de transmissão.

**Serviços prestados:** telefonia celular.

## 6.4 – SISTEMA DE SEGURANÇA

### 6.4.1 - Delegacias e Postos de Polícia

**Nome/entidade:**

**Polícia Civil – Delegacia de Polícia de Muniz Freire**

**Localização:** rua Manoel Afonso Portela, 55, Centro. CEP 29.380-000. Telefone (28) 3544-1148.

**Funcionamento:** 24h.

**Equipamentos:** viaturas e todos os necessários aos serviços prestados.

**Serviços Prestados:** ocorrências policiais, apreensões, e atendimento ao público.

**Números de domicílios atendidos:** todo o município, distritos e povoados.

**Nome/entidade:**

**Polícia Militar do Espírito Santo – 3º BPM 3º Pelotão da 1ª Companhia**

**Localização:** rua Pedro Zeps, s/n, Centro. Cep: 29.380-000. Telefone: (28) 3544-1090.

**Funcionamento:** 24h.

**Equipamentos:** viaturas, motocicletas e todos os necessários aos serviços prestados.

**Serviços Prestados:** executam o Policiamento Geral, de Guarda, de Trânsito (urbano e rodoviário), além de operações policiais diversas e atendimento a ocorrência de trânsito.

**Números de domicílios atendidos:** todo o município, distritos e povoados.

**Informações e observações complementares:** o 3º BPM articula-se operacionalmente em 03 (três) Companhias de Polícia Militar, num total de 09 (nove) Pelotões.

## 6.5 - SISTEMA MÉDICO-HOSPITALAR

### 6.5.1 - Hospitais

**Nome/entidade:**

**Santa Casa de Misericórdia Jesus Maria José**

**Localização:** rua Cônego José Bazzarella, n.º 66, Centro.

**Telefone:** (28) 3544-1147.

**e-mail:** scjmmj@bol.com.br

**Funcionamento:** 24h.

**Equipamentos:**

- aparelho de eletrocardiograma,
- centro cirúrgico,
- aparelho raio x,
- consultórios médicos.

**Serviços Prestados:**

- clínicas médicas,
- pronto socorro,
- Raio x,
- obstetrícia,
- pediatria,
- centro cirúrgico para pequeno porte,
- 64 leitos e
- capacidade de internação para 74 pessoas.

**Informações e observações complementares:** o Hospital tem previsão de ampliação de serviços para o primeiro semestre de 2005.

**Referências/Documentos consultados:**

*In loco.*

### 6.5.2 - Postos de Saúde.

**Nome/entidade:**

**Posto de Saúde Assunção.**

**Localização:** Bairro Assunção.

**Funcionamento:** segunda-feira a sexta-feira, de 8h às 17h.

**Equipamentos:** consultórios médicos.

**Serviços Prestados:**

- atendimento médico e odontológico,
- aplicação de injeções,
- curativos e
- nebulização.
- 

**Informações e observações complementares:** atende cerca de 1950 pessoas no serviço médico, 650 no odontológico, por mês.

**Referências/Documentos consultados:**  
*In loco.*

**Nome/entidade:**  
**Posto de Saúde Piaçú**

**Funcionamento:** segunda-feira a sexta-feira, de 8h às 17h.

**Equipamentos:** consultórios médicos.

**Serviços Prestados:** clínica médica e odontológica.

**Referências/Documentos consultados:**  
*In loco.*

**Nome/entidade:**  
**Posto de Saúde Menino Jesus**

**Funcionamento:** segunda-feira a sexta-feira, de 8h às 17h.

**Equipamentos:** consultórios médicos.

**Serviços Prestados:** clínica médica e odontológica.

**Referências/Documentos consultados:**  
*In loco.*

**Nome/entidade:**  
**Posto de Saúde de São Pedro.**

**Funcionamento:** segunda-feira a sexta-feira, de 8h às 17:00h.

**Equipamentos:** consultórios médicos.

**Serviços Prestados:** clínica médica e odontológica.

**Referências/Documentos consultados:**  
*In loco.*

**Nome/entidade:**  
**Posto de Saúde Itaiçá**

**Funcionamento:** segunda-feira a sexta-feira, de 8h às 17h.

**Equipamentos:** consultórios médicos.

**Serviços Prestados:** clínica médica e odontológica.

**Referências/Documentos consultados:**  
*In loco.*

**Nome/entidade:**

**Posto de Saúde Vieira Machado.**

**Funcionamento:** segunda-feira a sexta-feira, de 8h às 17h.

**Equipamentos:** consultórios médicos.

**Serviços Prestados:** clínica médica e odontológica.

**Referências/Documentos consultados:**  
*In loco.*

**Nome/entidade:**  
**Posto de Saúde de Muniz Freire**

**Funcionamento:** segunda-feira a sexta-feira, de 8h às 17h.

**Equipamentos:** consultórios médicos.

**Serviços Prestados:** clínica médica e odontológica.

**Referências/Documentos consultados:**  
*In loco.*

### 6.5.3 - Farmácias

**Nome/entidade:**

**Farmácia Aguiar**

**Localização:** rua Ercílio José de Areias, n.º 41, Centro.

**Telefone:** (28) 3544-1367.

**Funcionamento:** segunda-feira a sexta-feira, de 7h às 20h30.

**Serviços Prestados:** venda de produtos farmacêuticos.

**Referências/Documentos consultados:**

*In loco.*

**Nome/entidade:**

**Farmácia e Drogeria Piaçú**

**Localização:** avenida José Argemiro da Silva, Piaçú.

**Funcionamento:** segunda-feira a sábado, de 6h30 às 11h.

**Serviços Prestados:** venda de produtos farmacêuticos.

**Referências/Documentos consultados:**

*In loco.*

**Nome/entidade:**

**Drogeria Santiago**

**Localização:** rua Alberto Dorico da Silva, s/n, Piaçú.

**Telefone:** (28) 3544-5182.

**Funcionamento:** segunda-feira a sexta-feira, de 8h às 18h e sábado, de 8h às 12h.

**Serviços Prestados:** venda de medicamentos.

**Referências/Documentos consultados:**

*In loco.*

**Nome/entidade:**

**Farmácia Elma**

**Localização:** praça Divino Espírito Santo, 148, Centro.

**Telefone:** (28) 3544-1487.

**Funcionamento:** segunda-feira a sexta-feira, de 8h às 20h e sábado, de 8h às 12h.

**Serviços Prestados:** venda de medicamentos e artigos de perfumaria.

**Referências/Documentos consultados:**

*In loco.*

**Nome/entidade:**

**Farmácia Barbosa.**

**Localização:** praça Divino Espírito Santo, 22, Centro.

**Telefone:** (28) 3544-1237.

**Funcionamento:** segunda-feira a sexta-feira, de 8h às 20h e sábado, de 8h às 12h.

**Serviços Prestados:** venda de medicamentos e artigos de perfumaria.

**Referências/Documentos consultados:**

*In loco.*

**Nome/entidade:**

**Farmácia Manipulart.**

**Localização:** praça Divino Espírito Santo, 168, loja 01, Centro.

**Telefone:** (28) 3544-1596.

**Funcionamento:** segunda-feira a sexta-feira, de 8h às 18h e sábado, de 8h às 12h.

**Serviços Prestados:** venda de medicamentos manipulados.

**Referências/Documentos consultados:**

*In loco.*

## 6.6 – SISTEMA EDUCACIONAL

**Taxa de alfabetização de adultos:** 79,45%.

**Taxa bruta de frequência escolar:** 20,48%(0 a 6 anos); 90,49% (7 a 14 anos) e 52,52% (15 a 17 anos).

**População de 10 a 14 anos alfabetizada:** – 2.271 pessoas em 2000.

**População de 10 a 14 anos não alfabetizada:** – 155 pessoas em 2000.

**Número de matrículas realizadas:**

- Ensino Fundamental – 3.521
- Ensino Médio – 517]

**Número de estabelecimentos de ensino:**

- Rede Pública Federal – não há.
- Rede Pública Estadual – 28 escolas.
- Rede Pública Municipal –39 escolas.
- Rede Privada – 01 escola.

**Referências/Documentos consultados:**

1. *In loco*;
2. ES em Dados. Governo do Estado do Espírito Santo. 2003/2006.
3. SEDU/2004;
4. IBGE, Microdados do Censo, 1998/2000;
5. IPES. Disponível em: <[http://www.ipes.es.gov.br/follow.asp?urlfra-me=perfil/select\\_topic.asp&cls=1&obj=2](http://www.ipes.es.gov.br/follow.asp?urlfra-me=perfil/select_topic.asp&cls=1&obj=2)

6>.Acesso em: set. 2004.

### 6.6.1 - Ensino Superior

**Nome/Entidade:**

*Educação a Distância – Faculdade Novo Milênio*

**Localização:** rua Manoel Alonso Portela, 146, Centro.

**Cep:** 29380-000.

**Telefone:** (27) 3361-3993.

**Funcionamento:** educação à distância com dias determinados para assistência aos alunos.

**Equipamentos:** salas de aula e outros equipamentos de apoio.

**Serviços prestados:** cursos de Graduação Normal Superior e Administração de Empresas.

**Informações e observações complementares:** vinculado à Faculdade Novo Milênio com Sede em Vila Velha.

**Referências/Documentos consultados:** Prefeitura Municipal de Muniz Freire.

## 6.7 - OUTROS SERVIÇOS E EQUIPAMENTOS DE APOIO

### 6.7.1 - Agências Bancárias e de Câmbio

**Nome/entidade:**

*Sicoob*

**Localização:** rua Ercílio José Areias, 40, Centro. Telefone: (28) 3544-1178. [www.sicoobes.com.br](http://www.sicoobes.com.br).

**CEP:** 29380-000.

**Funcionamento:** de segunda a sexta das 10h às 16h.

**Equipamentos:** balcão de atendimento, caixas eletrônicos.

**Serviços prestados:** serviços bancários, cooperativa de crédito.

**Nome/entidade:**

*Banco do Brasil*

**Localização:** rua Antônio Bazzarela, 34, Centro. Telefone: (28) 3544-1332. [www.bb.com.br](http://www.bb.com.br).

**CEP:** 29380-000.

**Funcionamento:** de segunda a sexta das 10h às 16h.

**Equipamentos:** balcão de atendimento, caixas eletrônicos.

**Serviços prestados:** serviços bancários.

**Nome/entidade:**  
**Banestes**

**Localização:** rua Pedro Deps, 34, Centro. CEP Telefone: (28) 3544-1132 e (28) 3544-1316. www.banestes.com.br.

**CEP:** 29380-000.

**Funcionamento:** de segunda a sexta das 10h às 16h.

**Equipamentos:** balcão de atendimento, caixas eletrônicos.

**Serviços prestados:** serviços bancários.

### 6.7.2 - Serviços Mecânicos

**Nome/entidade:**  
**Oficina Aguilar.**

**Localização:** – Rua Antônio Bazzarella, s/n.

**Telefone:** (28) 3545-1121.

**Funcionamento:** segunda a sexta-feira, de 7h às 18h e sábado, de 7h às 12h.

**Serviços prestados:** Lanternagem, pintura e mecânica em geral.

**Referências/Documentos consultados:**  
*In loco.*

**Nome/entidade:**  
**Mecânica Lopes**

**Localização:** – rua Hermiro Machado, s/n.

**Funcionamento:** segunda a sexta-feira, de 7h às 17h e sábado, de 7h às 12h.

**Serviços prestados:** mecânica em geral.

**Referências/Documentos consultados:**  
*n loco.*

**Nome/entidade:**  
**Auto Mecânica Gomes Lúcio**

**Localização:** – rua Pedro Merçon, nº 45.

**Telefone:** (28) 3544-1260.

**Funcionamento:** segunda a sexta-feira, de 7h30 às 18h e sábado, de 7h às 12h.

**Serviços prestados:** mecânica em geral.

**Informações e observações complementares:** atende fora do horário de expediente.

**Referências/Documentos consultados:**  
*In loco.*

**Nome/entidade:**  
**Motas Mecânica**

**Localização:** – Rua Manoel Alonso Portela, n.º 25.

**Telefone:** (28) 3544-1213.

**Funcionamento:** segunda a sexta-feira, de 7h30 às 18h e sábado, de 7h às 12h.

**Serviços prestados:** mecânica e elétrica em geral.

**Informações e observações complementares:** atende fora do horário de expediente.

**Referências/Documentos consultados:**  
*In loco.*

**Nome/entidade:**  
**Irmãos Bueno – Mecânica, Lanternagem, Pintura e Borracharia**

**Localização:** – Rua Alberto Odorico da Silva, s/n.

**Funcionamento:** segunda a sábado, de 7h

às 17h.

**Serviços prestados:** Lanternagem, pintura e borracharia.

**Referências/Documentos consultados:**  
*In loco.*

**Nome/entidade:**  
**Borracharia do Jorginho.**

**Localização:** rua Nossa Senhora da Conceição, nº 208, Centro.

**Telefone:** (28) 3560-0033.

**Funcionamento:** diariamente, 24h.

**Serviços prestados:** venda de pneus, calibragem de pneus.

**Referências/Documentos consultados:**  
*In loco.*

**Nome/entidade:**  
**Borracharia Silva Pneus**

**Localização:** – rua Lino Ribeiro de Assis, n.º 205, Centro.

**Funcionamento:** segunda-feira a sexta-feira, de 7h às 17h.

**Serviços prestados:** venda de pneus, extin-

tores e baterias.

**Referências/Documentos consultados:**  
*In loco.*

**Nome/entidade:**  
**Borracharia Dadin Pneus**

**Localização:** rua Manoel Alonso Portela, n.º 18.

**Funcionamento:** segunda-feira a sexta-feira, de 7h às 18h e sábado, de 7h às 12h.

**Serviços prestados:** venda de câmaras de ar e protetor de pneus.

**Referências/Documentos consultados:**  
*In loco.*

### 6.7.3 - Postos de Abastecimento

**Nome/entidade:**  
**Posto Bela Vista**

**Localização:** rua Manoel Alonso Portela, n.º 93, Centro.

**Telefone:** (28) 3545-1167.

**Funcionamento:** segunda a sexta-feira, de 6h às 20h.

**Serviços prestados:** abastecimento e troca de óleo.

**Referências/Documentos consultados:**  
*In loco.*

**Nome/entidade:**  
**Posto Gêmeos**

**Localização:** – Rodovia ES-181, Rua Alberto Odorico da Silva, s/n, Piaçú.

**Telefone:** (28) 3360-3300.

**Funcionamento:** segunda a Sábado, de 8h às 20h.

**Serviços prestados:** abastecimento, troca de óleo e lavagem de veículos.

**Referências/Documentos consultados:**  
*In loco.*

**Nome/entidade:**  
**Posto Irmãos Areias**

**Localização:** – Praça Divino Espírito Santo, Centro.

**Funcionamento:** segunda a sábado, de 6h às 20h.

**Serviços prestados:** abastecimento e troca de óleo.

**Referências/Documentos consultados:**  
*In loco.*

#### 6.7.4 - Locais e Templos de Manifestações de Fé

**Nome/entidade:**

**Centro Espírita Nossa Senhora da Conceição e São Sebastião**

**Localização:** localidade de Córrego Rico.

**Funcionamento:** sábado de 12h às 15h.

**Serviços prestados:** cultos. Todo dia 27 de cada mês é feita reunião espírita. Realiza-se também a festa de São João Batista, dia 20 e 21 de junho.

**Informações e observações complementares:** filiado ao Círculo Esotérico da Comunhão do Pensamento. São 6 componentes efetivos.

Foi fundado em 20/04/1940 por Luís Pereira de Araújo. Os organizadores são Almerinda Araújo Leite e Tarcídio Custódio Leite.

**Referências/Documentos consultados:**

*In loco.*

**Nome/entidade:**

**Templo Batista**

**Localização:** rua Felix Machado, n.º 12, Centro. Telefone: (28) 3544-1536.

**Funcionamento:** diariamente a partir de 19h. Aos domingos os cultos são realizados

de 9h às 11h e 19h30 às 20h.

**Serviços prestados:** atividades religiosas.

**Informações e observações complementares:** templo histórico, com coral de 35 pessoas.

**Referências/Documentos consultados:**

*In loco.*

**Nome/entidade:**

**Igreja Cristã Maranata**

**Localização:** – rua Antônio Bazzarela, s/n.

**Funcionamento:** segunda-feira e quinta-feira, de 19h30 às 20h30, sábado 19h30 às 20h15 e domingo 8h às 9h e 19h30 às 20h15.

**Serviços prestados:** grupos de louvor, de visita e de oração. Realiza batismo, cultos de gratidão pelo casamento e seminários.

**Referências/Documentos consultados:**

*In loco.*

**Nome/entidade:**

**Igreja Presbiteriana**

**Localização:** rua Félix Machado, 60, Centro. Telefone: (28) 3544-1418.

**Funcionamento:** segunda-feira, quarta-feira

e sexta-feira, de 19h30 às 20h30, domingo 9h às 11h30 e 19h30 às 21h.

**Serviços prestados:** atividades religiosas.

**Referências/Documentos consultados:**

*In loco.*

**Nome/entidade:**

**Assembléia de Deus**

**Localização:** rua José Martins, 258, Centro. Telefone: (28) 3544-1143.

**Funcionamento:** terça-feira e quinta-feira, de 19h às 21h e domingo 9h às 11h e 19h às 21h.

**Serviços prestados:** atividades religiosas.

**Referências/Documentos consultados:**

*In loco.*

**Nome/entidade:**

**Paróquia Divino Espírito Santo**

**Localização:** ladeira da Matriz. Centro. Telefone: (28) 3544-1258.

**Funcionamento:** domingos de 8h às 9h30 e 19h às 20h30.

**Serviços prestados:** atividades religiosas.

**Informações e observações complemen-**



**tares:** a Igreja subdivide-se nos seguintes grupos: Pastorais da Família, catequese e Juventude. Possui um grupo da Renovação Carismática, realiza batizados e casamentos duas vezes ao ano.

**Referências/Documentos consultados:**

*In loco.*

## 7 – GLOSSÁRIO

**Estado de conservação:**

*Análise qualitativa dos atrativos quanto às manifestações culturais, análise realizada quanto à fidelidade à origem histórica e/ou grau de conservação.*

*Indicativos quanto ao estado de conservação em relação às transformações ocorridas, causando descaracterização do atrativo, classificados da seguinte forma:*

**Bom** – Atrativo com as características originais, bem conservadas e/ou restauradas, em condições de uso.

**Regular** – Atrativo parcialmente alterado, necessitando de pequenas obras de conservação e/ou restauração (pintura etc.) e em condições de uso.

**Ruim** – Atrativo alterado, com a estrutura ameaçada, sem condições de descrição de suas características originais.

**Deteriorado** – Atrativo desmoronado que não apresenta mais condições de descrição de suas características originais.

**Acesso ao atrativo:**

**Bom** – pavimentado ou não que, em função do seu estado, permita aos visitantes chegarem ao atrativo em qualquer época do ano.

**Regular** – pavimentado ou não que, em fun-

ção do seu estado de conservação, restrinja o uso aos visitantes em determinado período do ano.

**Precário** – não pavimentado e que dificulte o acesso dos visitantes ao atrativo (exemplo: caminhos, atalhos etc.).

**Meios de hospedagem:**

**Bom** – Se o grau de satisfação do cliente for satisfatório.

**Regular** – Se o grau de satisfação do cliente não for satisfatório.

**Ruim** – Inviável.

**Adaptado e não-adaptado** – Se é ou não adaptado para pessoas com necessidades especiais.

**Acessibilidade ao atrativo** – Refere-se aos períodos de visitação ao atrativo, determinando por diversidades climáticas ou outras restrições de horários e de leis. No caso de ser temporário, utiliza-se o critério de mencionar os meses/dias, quando necessário.

**Maior fluxo** – Maior número de visitantes.

**Demanda** – Procura turística.

**Descrição dos UH's (unidades habitacionais)** – Indica o número total de uh's por tipo, a saber: suítes, apartamentos, quartos

com e sem banheiro privativo, chalés e também se há camas extras no estabelecimento. Caso o apartamento, suíte ou chalé não esteja descrito, considerar para todos, o seguinte critério: nos apartamentos há banheiro privativo e nas suítes e chalés há banheiro privativo e salas de estar.

**Origem dos visitantes** – Indica a origem dos visitantes: se intermunicipal, do entorno regional, de outros estados e outros países.

**8 - REFERÊNCIAS/DOCUMENTOS  
CONSULTADOS**

1. IBGE. Censo 2000.
2. In loco.
3. IPES. Banco de Dados. Vitória.
4. SEBRAE/ES. Perfil dos Municípios. 2003.
5. Guia Estrada Espírito Santo 2004 – O Melhor do Caparaó Capixaba. Editora Viver.
6. SEBRAE. Programa SEBRAE de Turismo. Inventário da Oferta Turística do Município de Muniz Freire. julho, 1998.
7. GRUPOS FOLCLÓRICOS: Boi Pintadinho e Bate-Flechas. Trabalho acadêmico das alunas de Pedagogia da UFES – EAD / CREAD. Alegre – ES, 2002.

**Órgãos Públicos e Privados:**

8. ESCELSA – Espírito Santo Centrais Elétricas.
9. IBGE - Instituto Brasileiro de Geografia.
10. Prefeitura Municipal de Muniz Freire.

11. SEBRAE/ES.

**Lista Telefônica:**

Telelista 2004.

Telemar 2004.

**Cd de dados:**

Espírito Santo em Dados. Governo do Estado do ES 2003-2006.

**Sites:**

Capoeira Brasil. Disponível em: <http://www.capoeirabrasilce.com.br/>. Acesso em: setembro de 2005.

IBGE - Instituto Brasileiro de Geografia. Disponível em: <http://www.ibge.gov.br>>. Acesso em jun de 2004.

IPES–Instituto de apoio à pesquisa do Espírito Santo. Disponível em: <http://www.ipes.gov.br>>. Acesso em: jun de 2004.

SEBRAE/ES. Disponível em: <[www.sebraees.com.br](http://www.sebraees.com.br)>. Acesso em jun. de 2004.

CND. Disponível em: <[www.cnd.com.br](http://www.cnd.com.br)>. Acesso em setembro de 2005.



**Coordenação Técnica:**

**Fernando João Pignaton**

Membro da Sociedade Brasileira de Pesquisa de Mercado  
Filiado às

ABEP – Associação Brasileira de Empresas de Pesquisas  
ESOMAR - European Society for Opinion and Marketing Research - Associação  
Mundial dos Profissionais de pesquisa

**Coordenação Técnica:**

Joelma Consuelo Fonseca e Silva

**Diagramação**

Ivan Alves

**Monitora:**

Liana Rodrigues de Bastos

**Técnicos inventariantes**

Ubirajara Corrêa Nascimento  
Mário Vinícius Zanetti Cinelli

**Digitação:**

Tatiana Gomes