

INVENTÁRIO DA OFERTA TURÍSTICA
DO MUNICÍPIO DE

IUNA

PARCERIAS:





Lucas Izoton Vieira

Presidente do Conselho Deliberativo Estadual

João Felício Scárdua

Diretor Superintendente

Carlos Bressan

Diretor de Atendimento

Evandro Barreira Milet

Diretor Técnico e de Produto

Vera Inez Perin

Gerente da Unidade Carteira de Projetos II

Equipe Técnica

Célia Regina Bigossi Vicente
Eduardo Rodrigo Donatelli Simões
João Vicente Pedrosa Moreira
Maria Angélica Fonseca

Revisão Final

Andressa Rosalém Vieira
Danielli Nogueira Alves da Silva

Lista de Fotos

Serra do Valentim – Pág 13
Pico Colossos – Pág 14
Pico dos Cabritos – Pág 15
Pedra do Índio – Pág 15
Recursos hídricos – Pág 16
Poço dos Desejos – Pág 17
Poço das Antas – Pág 18
Cachoeira dos Jesuítas – Pág 18
Cachoeira do Brás – Pág 19
Cachoeira dos Pilões – Pág 20
Cachoeira dos Caldeirões do Rio
Pedregulho – Pág 21
Cemitério dos Escravos – Pág 22
Flora do Município de Iúna – Pág 23
Fauna do Município de Iúna – Pág 24
Água Santa – Pág 25
Prédio do Antigo Palacete Municipal – Pág 26
Prédio do Câmara Municipal – Pág 26
Prédio do Batalhão da Polícia Militar – Pág 27
Gastronomia – Pág 29
Artesanato de Iúna – Pág 30

Fotógrafos:
Jonas Medeiros

Lista de Siglas

BANDES – Banco de Desenvolvimento do Espírito Santo.

BPM – Batalhão da Polícia Militar.

CESAN – Companhia Espírito Santense de Saneamento.

EMBRATUR – Instituto Brasileiro de Turismo.

ESCELSA – Espírito Santo Centrais Elétricas

IBAMA – Instituto Brasileiro de Meio Ambiente.

IBGE – Instituto Brasileiro de Geografia e Estatística.

IDAF - Instituto de Defesa Agropecuária e Florestal do Espírito Santo.

IEMA – Instituto Estadual do Meio Ambiente e Recursos Hídricos.

IPES - Instituto de Apoio à Pesquisa e ao Desenvolvimento Jones dos Santos Neves.

MTUR – Ministério do Turismo.

PMI – Prefeitura Municipal de Iúna.

PRONAF – Programa Nacional de Fortalecimento da Agricultura Familiar.

SAAE – Serviço Autônomo de Água e Esgoto.

SEAMA – Secretaria de Agricultura e do

Meio Ambiente.

SEBRAE - Serviço Brasileiro de Apoio à Micro e Pequena Empresa.

SEDETUR - Secretaria de Estado de Desenvolvimento Econômico e Turismo do Espírito Santo.

SEDU – Secretaria do Estado de Educação.

Sumário

APRESENTAÇÃO	08	4.2.3.1 - Museus/Memoriais	28
1 - OBJETIVOS	09	4.2.3.2 - Bibliotecas	29
2 - METODOLOGIA	10	4.2.4 - Gastronomia Típica	29
3 - INTRODUÇÃO AO MUNICÍPIO	11	4.2.4.1 - Iguarias Regional, Doces e Salgados	29
4 - Atrativos Naturais	13	4.2.5 - Artesanato	30
4.1 - ATRATIVOS NATURAIS	13	4.2.6 - Música e Dança	31
4.1.1 - Montanhas	13	4.2.6.1 - Folguedos	31
4.1.1.1 - Serras	13	4.3 - ATIVIDADES ECONÔMICAS	31
4.1.1.2 - Picos/Cumes	14	4.3.1 - Agropecuária	31
4.1.2 - Planaltos E Planícies	15	4.3.1.1 - Agricultura	31
4.1.2.1 - Rochedos	15	4.3.1.2 - Agroindústria	32
4.1.3 - Hidrografia	16	4.4 - REALIZAÇÕES TÉCNICAS, ARTÍSTICAS E CIENTÍFICAS	34
4.1.3.1 - Rios	16	4.4.1 - Viveiro	34
4.1.3.2 - Lagos/Lagoas	17	4.5 - EVENTOS PROGRAMADOS	35
4.1.4 - Quedas D'água	18	4.5.1 - Realizações Diversas	35
4.1.4.1 - Cachoeira	18	5 - EQUIPAMENTOS E SERVIÇOS TURÍSTICOS	38
4.1.5 - Flora	23	5.1 - HOSPEDAGEM	38
4.1.6 - Fauna	24	5.1.1 - Meios de Hospedagem Oficialmente Cadastrados	38
4.2 - ATRATIVOS CULTURAIS	25	5.1.1.1 - Hotel	38
4.2.1- Sítios	25	5.1.1.2 - Pousada	39
4.2.1.1 - Conjunto Histórico	25	5.1.2 - Meios de Hospedagem Extra-Hoteleiros	39
4.2.2 - Edificações	26	5.1.2.1 - Camping	39
4.2.2.1 - Arquitetura Civil	26	5.2 - ALIMENTAÇÃO	40
4.2.3 - Instituições Culturais	28	5.2.1 - Restaurantes	40
		5.2.2 - Bares/Cafés/Lanchonetes	42
		5.2.3 - Casa de Chá/Confeitarias	46
		5.3 - TRANSPORTES	48
		5.3.1 - Transportadoras Turísticas	48

5.3.2 – Táxi.....	50	6.1.6.4 - Serviços de Coleta de Lixo	62
5.4 – EVENTOS	50	6.1.7 - Outras Informações.....	62
5.4.1 - Parques, Pavilhões e Exposições.....	50	6.2 – MEIOS DE ACESSO AO MUNICÍPIO.....	62
5.4.2 - Auditório/Salões/Salas.....	50	6.2.1 – Terrestres	62
5.4.3 - Outros Serviços e Equipamentos Especializados	51	6.1.1.1 – Terminais/Estações Rodoviárias/Serviços Rodoviários.....	62
5.5 – LAZER E ENTRETENIMENTO	52	6.3 - SISTEMA DE COMUNICAÇÃO	63
5.5.1 - Parques, Jardins e Praças	52	6.3.1 - Agências Postais	63
5.5.2 – Clubes	53	6.3.2 - Jornais e Revistas Regionais/Locais.....	63
5.5.3 - Estádio e Ginásios.....	54	6.4 - SISTEMA DE SEGURANÇA	64
5.5.4 - Outros Serviços e Equipamentos	55	6.4.1 - Delegacias e Postos de Polícia	64
5.6 - OUTROS SERVIÇOS E EQUIPAMENTOS TURÍSTICOS.....	55	6.5 - SISTEMA MÉDICO-HOSPITALAR	64
5.6.1 - Entidades, Associações e Prestadores de Serviços Turísticos	55	6.5.1 - Pronto-Socorros.....	64
6 - INFRA-ESTRUTURA DE APOIO TURÍSTICO	59	6.5.2 - Clínicas Médicas.....	65
6.1 - INFORMAÇÕES BÁSICAS DO MUNICÍPIO	59	6.5.3 - Postos de Saúde	66
6.1.1 - Características Gerais	59	6.5.4 – Farmácias	67
6.1.1.1 – Políticas.....	59	6.5.5 - Clínicas Odontológicas	68
6.1.1.2 – Geográficas.....	59	6.6.1 - Ensino Superior	69
6.1.1.3 – Econômicas.....	59	6.7 - OUTROS SERVIÇOS E EQUIPAMENTOS DE APOIO	71
6.1.2 - Aspectos Históricos	60	6.7.1 – Comércio	71
6.1.3 - Administração Municipal.....	60	6.7.1.1 - Lojas de Artesanato e Suvenires.....	71
6.1.3.1 - Estrutura Administrativa.....	60	6.7.1.2 - Shopping Centers e Centros Comerciais.....	71
6.1.3.2 - Gestão do Turismo	60	6.7.1.3 – Fotografias	71
6.1.4 - Legislação Municipal	61	6.7.2 - Agências Bancárias e de Câmbio	71
6.1.5 - Feriados e Datas Comemorativas Municipais.....	61	6.7.3 – Serviços Mecânicos	73
6.1.6 - Serviços Públicos	61	6.7.4 - Postos de Abastecimento	75
6.1.6.1 - Abastecimento de Água.....	61	6.7.5 - Locais e Templos de Manifestações De Fé	76
6.1.6.2 - Serviços de Esgoto	61	7 – GLOSSÁRIO	80
6.1.6.3 - Serviços de Energia	61	8 - REFERÊNCIAS/DOCUMENTOS CONSULTADOS	82

Apresentação:

O SEBRAE/ES em parceria com a SEDETUR-Secretaria de Desenvolvimento Econômico e Turístico do Espírito Santo e BANDES - Banco de Desenvolvimento do Espírito Santo, apresenta um trabalho cuja principal finalidade consiste em conhecer e organizar as potencialidades turísticas dos municípios do Espírito Santo. O presente relatório abordado especifica as potencialidades do município de Iuna. Outros 47 municípios capixabas também foram contemplados com estudos desta natureza, produzidos ao longo do ano de 2004.

O Inventário da Oferta Turística será a metodologia usada para registrar o conjunto de atrativos equipamentos, serviços e infraestrutura disponíveis em cada núcleo, a fim de otimizar os atrativos naturais e culturais como produto turístico, obedecendo às características originais e a capacidade de ocupação destes núcleos.

A pesquisa deste trabalho foi realizada pelo Instituto de Pesquisa Flex Consult e teve o auxílio das prefeituras dos municípios pesquisados, buscando com isto fornecer uma radiografia de sua infraestrutura turística.

Durante décadas, no Espírito Santo, o turismo foi visto meramente como atividade de

lazer e festa, não sendo enxergado como uma atividade econômica, que necessitava de infra-estrutura e mão-de-obra especializada, esquecendo-se que esta é a atividade econômica que mais cresce no mundo.

Como em todo o País, o Estado do Espírito Santo está despertando para o turismo planejado, sustentável e profissional, fomentando grandes recursos sob a forma de estruturas hoteleiras, agências, restaurantes, transportes, centros de lazer, parques temáticos, museus, aeroportos e outros. Esses, por sua vez, dependem de mão-de-obra qualificada e geram um número expressivo de empregos diretos e indiretos.

Hoje, o estado tem dado maior atenção ao turismo, buscando uma melhor organização de seus atrativos, temos, valorizando as origens culturais e os diferenciais históricos e geográficos, tendo como objetivo final a consolidação do Espírito Santo como destino turístico.

Para isso, é necessário conhecer e quantificar nossos potenciais e o Inventário da Oferta Turística é o instrumento ideal no processo de desenvolvimento turístico.

1 – Objetivos.

O Inventário da Oferta Turística será estruturado a fim de servir como fonte para:

- identificar características e fatores que determinam as motivações de viagem;
- dimensionar a oferta de serviços equipamentos e infra-estrutura disponíveis, para o processo de ocupação turística do território;
- diagnosticar deficiências e pontos críticos entre a oferta e a demanda turística existente;
- permitir a previsão do comportamento do mercado em função da análise de tendências;
- direcionar os programas de ação para o planejamento estratégico do desenvolvimento do setor;
- analisar o efeito multiplicador do turismo no cenário econômico do município;
- organizar o setor de turismo na estrutura administrativa do setor público;
- hierarquizar e priorizar os atrativos e conjuntos existentes para sua utilização otimizada e ordenada;
- servir como fonte de pesquisa e consulta aos empresários, aos estudantes e à comunidade em geral, interessados na atividade turística do município.

2 – Metodologia.

O Inventário da Oferta Turística dos municípios do Estado do Espírito Santo é uma iniciativa do Sebrae/ES de levantar informações e de organizar os arranjos produtivos locais.

O município de Iuna foi selecionado pelo SEBRAE/ES para ser inventariado turisticamente de acordo com uma metodologia de classificação da EMBRATUR, que caracteriza os municípios brasileiros que apresentam uma oferta turística, ou ainda, um potencial turístico.

Toda a parte operacional da pesquisa, desde o levantamento das informações à elaboração do documento final, foi executada pelo Instituto de Pesquisa Flex Consult e validadas pelo SEBRAE/ES.

As informações do município foram coletadas em diversos órgãos competentes, de acordo com cada assunto, IBGE, DEE, IPES, IDAF, IBAMA, IEMA, Prefeitura e outros órgãos do município. Foram solicitadas ainda algumas informações em empresas concessionárias de serviço público, como CESAN, ESCELSA e TELEMAR, com o intuito de levantar dados da infra-estrutura do município.

O levantamento das informações sobre os atrativos, equipamentos e infra-estrutura turísticas do município foram pesquisados "in loco".

A análise, tabulação, formatação, correção, redação e elaboração do documento final foram realizadas por pesquisadores e coordenação técnica da Flex Consult e validadas pelo SEBRAE/ES. Os formulários de pesquisa, utilizados para o levantamento das informações seguem o conteúdo do "Inventá-

rio da Oferta Turística – Metodologia – Brasília: ministério do Turismo, 2003" de autoria do próprio Ministério do Turismo.

O inventário classifica a pesquisa em três grupos: Atrativos Turísticos, Serviços e Equipamentos Turísticos e Infra-estrutura de Apoio ao Turismo. Cada grupo subdivide-se em: Tipos e Subtipos.

As áreas inventariadas em cada município serão as áreas de interesse turístico, desta forma, foi realizado junto à Secretaria Municipal de Turismo, um zoneamento para definição destas áreas, conforme a seguir:

1. Sede;
2. Trindade;
3. Perdição;
4. Santa Clara;
5. São João do Príncipe e
6. Laranja da Terra.

3 – Introdução ao Município.

O município de Iúna está localizado no entorno da "Serra do Caparaó"., região onde a natureza foi prodigiosa, desde a formação rochosa, a composição da fauna, flora e recursos hídricos.

O município vive num contexto tipicamente rural, a economia se baseia na agricultura cafeeira, mas esta caminha para a diversificação, hoje se destacando a produção de flores.

Embora nesse cotidiano rural, a comunidade local prima pelo conhecimento, o que mantém duas instituições de ensino superior no município, fator que eleva o nível de exigência do mercado interno, facultando à excelência dos serviços prestados.

Devido a essa diversidade, encontramos no meio urbano serviços qualificados e boa estrutura de serviços e equipamentos e no meio rural, um modo de vida que agrega a tranquilidade do campo com a exuberância da natureza.

O Agroturismo, o Ecoturismo e o Turismo de Aventura, desenvolvidos de forma planejada e sustentável garantem uma melhor qualidade de vida à comunidade, uma melhor utilização do patrimônio natural e aos turistas, um destino turístico inesquecível, a "Serra do Caparaó".

ATRATIVOS TURÍSTICOS

4 – Atrativos Naturais

4.1 – ATRATIVOS NATURAIS

4.1.1 – Montanhas.

4.1.1.1 – Serras

Nome do atrativo:

Serra do Valentim

Localização: Trindade.

Localidade mais próxima do atrativo: sede.

Distância da localidade mais próxima: 5km.

Distância da sede do município: 5km.

Acesso ao atrativo: rodoviário, não pavimentado, em estado regular e não sinalizado.

Descrição do acesso utilizado: através da rodovia ES-379.

Transporte para o atrativo: rodoviário regular, não adaptado e não sinalizado.

Legislação de proteção ao atrativo: não há.

Estado de conservação: bom.

Entrada do atrativo: não há entrada definida.

Visitação: diariamente, sem visitas guiadas, ingresso gratuito e sem autorização prévia.

Acessibilidade do atrativo: permanente.

Tempo necessário para usufruir o atrativo: horas.

Equipamentos e serviços no atrativo: não há.

Atividades ocorrentes no atrativo: contemplação da paisagem.

Integra roteiros turísticos comercializados? não.

Origem dos visitantes: local, municipal e do entorno regional. Maior fluxo de visitação no inverno.

Descrição do atrativo: serra de onde se pode observar a região do Caparaó e que tem como principal montanha o Pico do Colossos com 1650m de altitude.

Referências/Documentos consultados:

SEBRAE-ES. **Inventário da Oferta Turística do Município de Iúna.** SEBRAE/ES, Prefeitura Municipal de Iúna. jan, 1997.

4.1.1.2 – Picos/Cumes.

Nome do atrativo:

Pico Colossos.

Localização: Serra do Valentim, não urbana.

Localidades mais próxima do atrativo: Sede.

Distância da localidade mais próxima: 10Km.

Distância da sede do município: 10km.

Acesso ao atrativo: rodoviário, não pavimentado, em estado regular e não sinalizado.

Descrição do acesso utilizado: acesso por estrada com aproximadamente 8km não pavimentados, destacando-se a agricultura cafeeira e as pastagens para criação de gado.



Transporte para o atrativo: rodoviário regular, intermunicipal, em estado regular e não adaptado.

Legislação de proteção ao atrativo: não há.

Estado de conservação: bom.

Entrada do atrativo: não há entrada definida

Visitação: diariamente, sem visitas guiadas, ingresso gratuito e sem autorização prévia.

Acessibilidade do atrativo: permanente.

Tempo necessário para usufruir o atrativo: horas.

Equipamentos e serviços no atrativo: não há.

Atividades ocorrentes no atrativo: contemplação da paisagem.

Integra roteiros turísticos comercializados? não.

Origem dos visitantes: local, municipal e do entorno regional. Maior fluxo de visitação no inverno.

Descrição do atrativo: elevação de formação granítica com 1650m de altitude coberto por vegetação rasteira e enormes samambaias. Do pico pode-se observar a deslum-

brante magnitude da região e principalmente todo o esplendor da Serra do Caparaó.

Referências/Documentos consultados:

SEBRAE-ES. **Inventário da Oferta Turística do Município de Iúna.** SEBRAE ES, Prefeitura Municipal de Iúna. janeiro, 1997.

Nome do atrativo:

Pico dos Cabritos.

Localização: São João do Príncipe, não urbana.

Localidades mais próxima do atrativo: Pequiá.

Distância da localidade mais próxima: 11km

Distância da sede do município: 50 km.

Acesso ao atrativo: rodoviário, não pavimentado, em estado precário e não sinalizado.

Descrição do acesso utilizado: da sede do município de Iúna, São João do Príncipe fica a 43km, sendo 32km de estrada pavimentada e 11km de chão de fácil acesso. Chegando ao distrito, o acesso só é possível com carro próprio para subida. Partindo da Cachoeira do Brás, segue-se por aproximadamente 3 horas de caminhada por trilha de

subida íngreme com certo grau de dificuldade. Caminhada margeada por vegetação variada, o pico tem 2650m de altitude.

Transporte para o atrativo: rodoviário regular intermunicipal, em estado regular e não adaptado.

Legislação de proteção ao atrativo: não há.

Estado de conservação: bom.

Entrada do atrativo: não há entrada definida.

Visitação: diariamente, sem visitas guiadas, ingresso gratuito e sem autorização prévia .

Acessibilidade do atrativo: permanente.

Tempo necessário para usufruir o atrativo: horas.

Equipamentos e serviços no atrativo: não há.

Atividades ocorrentes no atrativo: contemplação da paisagem.

Integra roteiros turísticos comercializados? não.

Origem dos visitantes: local e municipal. Maior fluxo de visitação no inverno.

Descrição do atrativo: Vista panorâmica com belíssimos vales e exemplares da fauna e flora de Iúna.

A pedra tem forma do rosto de uma pessoa deitada.

Observações complementares: local de difícil acesso e pouco visitado.

Referências/Documentos consultados: SEBRAE-ES. **Inventário da Oferta Turística do Município de Iúna.** SEBRAE/ES, Prefeitura Municipal de Iúna. janeiro, 1997.

4.1.2 – Planaltos E Planícies.

4.1.2.1 - Rochedos.

Nome do atrativo:
Pedra do Índio.

Localização: Laranja da Terra, não urbana.

Localidades mais próxima do atrativo: Pequiá.

Distância da localidade mais próxima: 12km.

Distância da sede do município: 35 km.

Acesso ao atrativo: rodoviário, não pavimentado, em estado regular e não sinalizado.

Descrição do acesso utilizado: A 1500m da divisa ES-MG, segue-se por 12km em estrada de terra até a vila de Laranja da Terra.

Transporte para o atrativo: rodoviário regular intermunicipal, em estado regular e não adaptado.

Legislação de proteção ao atrativo: não há.

Estado de conservação: bom.

Entrada do atrativo: não há entrada definida.

Visitação: diariamente, sem visitas guiadas, ingresso gratuito e sem autorização prévia.

Acessibilidade do atrativo: temporário, menor índice de chuvas.



Tempo necessário para usufruir o atrativo: horas.

Equipamentos e serviços no atrativo: não há.

Atividades ocorrentes no atrativo: contemplação da paisagem.

Integra roteiros turísticos comercializados? não.

Origem dos visitantes: local e municipal. Maior fluxo de visitação no inverno.

Descrição do atrativo: Pedra com formação semelhante a um rosto, perfil, de um índio. Localizada na área rural da vila de Laranja da Terra. As trilhas que existem no local são precárias.

Referências/Documentos consultados:
SEBRAE-ES. **Inventário da Oferta Turística do Município de Iúna.** SEBRAE ES, Prefeitura Municipal de Iúna. Jan. 1997.

4.1.3 – Hidrografia.

4.1.3.1 - Rios.

Nome do atrativo:
Recursos hídricos.

Localização: em todo o município.

Acesso ao atrativo: rodoviário, parcialmente pavimentado, em estado regular e não sinalizado.

Transporte para o atrativo: rodoviário, regular intermunicipal, em estado regular e não adaptado.

Legislação de proteção ao atrativo: não há.

Estado de conservação: bom.

Entrada do atrativo: não há entrada definida.



Visitação: diariamente, sem visitas guiadas, ingresso gratuito e sem autorização prévia.

Acessibilidade do atrativo: permanente.

Tempo necessário para usufruir o atrativo: horas.

Equipamentos e serviços no atrativo: os disponíveis no entorno do rio.

Atividades ocorrentes no atrativo: contemplação da paisagem e banho.

Integra roteiros turísticos comercializados? não.

Origem dos visitantes: local, municipal e do entorno regional. Maior fluxo de visitação no verão.

Descrição do atrativo: Os principais rios do município são:

- Rio Claro e Rio Santa Clara - com forte presença de variadas formas e tamanhos de quedas formando pequenas quedas e poços de águas transparentes próprias para banho. O rio é cercado de vegetação nativa.
- Rio Pardo - rio que percorre todo o município, emprestando seu nome à cidade, que antes de se chamar Iúna, chamou-se Rio Pardo. Principais vertentes do Caparaó:
- Rio Brás e
- Rio Zé Pedro

Referências/Documentos consultados:

- 1 SEBRAE-ES. **Inventário da Oferta Turística do Município de Iúna.** SEBRAE/ ES, Prefeitura Municipal de Iúna. Jan, 1997.
- 2 Prefeitura Municipal de Iúna.

4.1.3.2 - Lagos/Lagoas.

Nome do atrativo:
Poço dos Desejos.

Localização: São João do Príncipe, não urbana.

Localidades mais próxima do atrativo:
Pequiá.

Distância da localidade mais próxima:
10km.

Distância da sede do município: 50km.

Acesso ao atrativo: rodoviário, não pavimentado, em estado precário e não sinalizado.

Descrição do acesso utilizado: da sede do município de Iúna, São João do Príncipe fica a 43km, sendo 32km de estrada pavimentada e 11km de chão de fácil acesso. Chegando ao distrito, o acesso só é possível com carro próprio para subida. Partindo da Cachoeira do Brás, segue-se por uma trilha de

mata fechada até o atrativo, o tempo de caminhada é de aproximadamente 1 hora.

Transporte para o atrativo: rodoviário, regular, intermunicipal em estado regular e não adaptado.

Legislação de proteção ao atrativo: não há.

Estado de conservação: bom.

Entrada do atrativo: não há entrada definida.

Visitação: diariamente, sem visitas guiadas, ingresso gratuito e sem autorização prévia.

Acessibilidade do atrativo: permanente.

Tempo necessário para usufruir o atrativo: horas.

Equipamentos e serviços no atrativo: não há.

Atividades ocorrentes no atrativo: contemplação da paisagem e banho.

Integra roteiros turísticos comercializados? não.

Origem dos visitantes: local, municipal e do entorno regional. Maior fluxo de visitação no verão.

Descrição do atrativo: o poço é formado por uma pequena queda de águas transpa-

rentes envolvida por uma grande variedade de pedras e o fundo é formado por inúmeros pedregulhos.

Referências/Documentos consultados:

- SEBRAE-ES. **Inventário da Oferta Turística do Município de Iúna.** SEBRAE/ES, Prefeitura Municipal de Iúna. jan, 1997.

Nome do atrativo:
Poço das Antas.

Localização: Rio Claro, não urbana.

Localidades mais próxima do atrativo:
São João do Príncipe.

Distância da localidade mais próxima:
7,5km.

Distância da sede do município: 50km.

Acesso ao atrativo: rodoviário, não pavimentado, em estado precário e não sinalizado.

Descrição do acesso utilizado: da sede do município de Iúna, Rio Claro fica a 50km, sendo 40km de estrada pavimentada e 10km de chão de fácil acesso. Chegando ao distrito, o acesso só é possível com carro próprio para subida. Partindo da Cachoeira do Brás, segue-se por uma trilha de mata fechada até o atrativo, o tempo de caminhada é de aproxima-

madamente 1 hora e 15 minutos.

Transporte para o atrativo: rodoviário regular intermunicipal em estado regular e não adaptado até São João do Principie.

Legislação de proteção ao atrativo: não há.

Estado de conservação: bom.

Entrada do atrativo: não há entrada definida.

Visitação: diariamente , sem visitas guiadas, ingresso gratuito e sem autorização prévia .

Acessibilidade do atrativo: permanente.

Tempo necessário para usufruir o atrativo: horas.

Equipamentos e serviços no atrativo: não há.

Atividades ocorrentes no atrativo: contemplação da paisagem e banho.



Integra roteiros turísticos comercializados? não.

Origem dos visitantes: local e municipal. Maior fluxo de visitação, no verão. Maior fluxo de visitação, no verão.

Descrição do atrativo: Poço extenso de águas límpidas. Uma impressionante formação rochosa, com uma pedra lascada em sua lateral, de onde cai uma pequena queda dando ao local uma beleza singular. Cercada por vegetação nativa, destacando as samambaias e bambus.

Observações complementares: o local é de difícil acesso e pouco visitado.

Referências/Documentos consultados: SEBRAE-ES. **Inventário da Oferta Turística do Município de Iúna.** SEBRAE ES, Prefeitura Municipal de Iúna. jan, 1997.

4.1.4 - Quedas D'água.

4.1.4.1 - Cachoeira.

Nome do atrativo:
Cachoeira dos Jesuítas.

Localização: São João do Príncipe, não urbana.

Localidades mais próxima do atrativo: Pequiá.

Distância da localidade mais próxima: 10km.

Distância da sede do município: 50km.

Acesso ao atrativo: rodoviário não pavimentado, em estado precário e não sinalizado.

Descrição do acesso utilizado: da sede do município de Iúna, São João do Príncipe fica a 50 km, sendo 40km de estrada pavimentada e 10km de chão de fácil acesso. Chegando ao distrito, o acesso só é possível com carro próprio para subida. Partindo da Cachoeira do Brás, segue-se por trilha de mata fechada com subidas íngremes. O tempo de caminhada pela trilha é de aproximadamente 30 minutos.

Transporte para o atrativo: rodoviário regular, intermunicipal em estado regular e não adaptado até São João do Principie.

Legislação de proteção ao atrativo: não há.

Estado de conservação: precário.

Entrada do atrativo: não há entrada definida.

Visitação: diariamente, sem visitas guiadas, ingresso gratuito e sem autorização prévia .

Acessibilidade do atrativo: permanente.

Tempo necessário para usufruir o atrativo: horas.

Equipamentos e serviços no atrativo: não há.

Atividades ocorrentes no atrativo: contemplação da paisagem e banho.

Integra roteiros turísticos comercializados? não.

Origem dos visitantes: local e municipal. Maior fluxo de visitação no verão.

Descrição do atrativo: cachoeira com aproximadamente 80m de queda, com pouco volume d'água, formando um poço de águas límpidas próprio para banho. Formada por um grande número de pedras de variadas formas e tamanhos, cercada por vegetação nativa.

Referências/Documentos consultados: SEBRAE-ES. **Inventário da Oferta Turística do Município de Iúna.** SEBRAE/ES, Prefeitura Municipal de Iúna. Iúna, 1997.

Nome do atrativo:
Cachoeira do Brás.

Localização: São João do Príncipe, não urbana.

Localidades mais próxima do atrativo: Pequiá.

Distância da localidade mais próxima: 10km.

Distância da sede do município: 50km.

Acesso ao atrativo: rodoviário, não pavimentado, em estado precário e não sinalizado.

Descrição do acesso utilizado: da sede do município de Iúna, São João do Príncipe fica a 50km, sendo 40km de estrada pavimentada e 10km de chão de fácil acesso. Chegando ao distrito, o acesso só é possível com carro próprio para subida.



Transporte para o atrativo: rodoviário regular, intermunicipal, em estado regular e não adaptado até São João do Príncipe.

Legislação de proteção ao atrativo: não há.

Estado de conservação: bom.

Entrada do atrativo: não há entrada definida.

Visitação: diariamente, sem visitas guiadas, ingresso gratuito e sem autorização prévia.

Acessibilidade do atrativo: permanente.

Tempo necessário para usufruir o atrativo: horas.

Equipamentos e serviços no atrativo: não há.

Atividades ocorrentes no atrativo: contemplação da paisagem e banho.

Integra roteiros turísticos comercializados? não.

Origem dos visitantes: local e municipal. Maior fluxo de visitação no verão.

Descrição do atrativo: cachoeira com aproximadamente 10m de queda, entre dois paredões de pedra, formando abaixo um poço estreito e profundo de águas transparentes. Continuando seu percurso pode-se

encontrar mais poços propícios para banho.

Referências/Documentos consultados:
SEBRAE-ES. **Inventário da Oferta Turística do Município de Iúna.** SEBRAE ES, Prefeitura Municipal de Iúna. jan, 1997.

Nome do atrativo:
Cachoeira dos Pilões.

Localização: Santa Clara, não urbana.

Localidades mais próxima do atrativo:
Pequiá.

Distância da localidade mais próxima: 7 km

Distância da sede do município: 35km.

Acesso ao atrativo: rodoviário não pavimentado, em bom estado e não sinalizado.



Descrição do acesso utilizado: cerca de 18km do Trevo de Iúna, pela BR-262, sentido Minas Gerais, entrar à esquerda, mais 17 km por estrada não pavimentada, em bom estado. Chega-se ao Sítio do Amaral, mais 25km chega-se a Cachoeira dos Pilões.

Transporte para o atrativo: rodoviário regular, intermunicipal, em estado regular e não adaptado.

Legislação de proteção ao atrativo: não há.

Estado de conservação: precário.

Entrada do atrativo: não há entrada definida.

Visitação: diariamente, sem visitas guiadas, ingresso gratuito e sem autorização prévia.

Acessibilidade do atrativo: temporário, época de menor índice de chuvas.

Tempo necessário para usufruir o atrativo: horas.

Equipamentos e serviços no atrativo: não há.

Atividades ocorrentes no atrativo: contemplação da paisagem e banho.

Integra roteiros turísticos comercializados? não.

Origem dos visitantes: local e municipal.

Maior fluxo de visitação no verão.

Descrição do atrativo: enorme paredão de pedra que envolve a cachoeira e foi escavado pela água formando poços onde a água vai fazendo movimentos iguais a de um pilão.

Referências/Documentos consultados:
SEBRAE/ES. **Inventário da Oferta Turística do Município de Iúna.** SEBRAE ES, Prefeitura Municipal de Iúna. jan, 1997.

Nome do atrativo:
Cachoeira dos Caldeirões do Rio Pedregulho.

Localização: Santa Clara, não urbana.

Localidades mais próxima do atrativo:
Pequiá.

Distância da localidade mais próxima:
7km.

Distância da sede do município: 43Km.

Acesso ao atrativo: rodoviário, não pavimentado, em bom estado e não sinalizado.

Descrição do acesso utilizado: após a sede do sítio, inicia-se caminhada por trilhas definidas com passagens por interiores de matas, proporcionando melhor observação

da fauna e flora local.

Transporte para o atrativo: rodoviário regular, intermunicipal, em estado regular e não adaptado.

Legislação de proteção ao atrativo: não há.

Estado de conservação: bom.

Entrada do atrativo: não há entrada definida.

Visitação: diariamente, sem visitas guiadas, ingresso gratuito e sem autorização prévia.

Acessibilidade do atrativo: permanente.

Tempo necessário para usufruir o atrativo: horas.



Equipamentos e serviços no atrativo: não há.

Atividades ocorrentes no atrativo: contemplação da paisagem e banho.

Integra roteiros turísticos comercializados? não.

Origem dos visitantes: local, municipal, entorno regional.

Descrição do atrativo: a queda d'água efetuou escavações nas rochas de extrema evidência no local, formando caldeirões com poços de água cristalina dispostos em forma de degraus. No desenrolar das quedas o tamanho dos poços aumenta, sendo estes propícios para banho.

Referências/Documentos consultados: SEBRAE-ES. **Inventário da Oferta Turística do Município de Iúna.** SEBRAE ES, Prefeitura Municipal de Iúna. jan, 1997.

Nome do atrativo: *Cemitério dos Escravos.*

Localização: Fazenda da Família Fontoura.

Localidades mais próxima do atrativo: Perdição.

Distância da localidade mais próxima: 7,5km.

Distância da sede do município: 5km.

Acesso ao atrativo: rodoviário, não pavimentado, em bom estado e não sinalizado.

Descrição do acesso utilizado: na Rodovia Iuna X Alegre (asfaltada), acessar a Fazenda Fontoura após atravessar as pontes do Rio Perdição. Da Sede municipal à Perdição, aproximadamente 5Km. De Perdição ao atrativo, são mais 7,5Km em estrada de calçamento e chão não sinalizada.

Transporte para o atrativo: rodoviário regular, intermunicipal em estado regular e não adaptado.

Legislação de proteção ao atrativo: não há.

Estado de conservação: regular.

Entrada do atrativo: não há estrutura de recepção.

Visitação: diariamente de 8 às 17h, sem visitas guiadas, ingresso gratuito e sem autorização prévia.

Acessibilidade do atrativo: temporária.

Tempo necessário para usufruir o atrativo: horas.

Equipamentos e serviços no atrativo: não há.

Atividades ocorrentes no atrativo: anualmente, dia 13 de março, ocorre uma missa.



Integra roteiros turísticos comercializados? não.

Origem dos visitantes: entorno regional. Maior fluxo de visitação no inverno.

Descrição do atrativo: na localidade de Perdição, onde hoje está a Fazenda da Família Fontoura, existe o Cemitério Escravo do século XIX. Atualmente, há uma pequena área delimitada onde foi colocado um cruzeiro, espaço onde foram enterrados vários escravos da região de Iúna.

Observações complementares: Não há infra-estrutura de recepção a visitantes, boa como sinalização do atrativo, que encontra-se entre um extenso cafezal.

Referências/Documentos consultados:

1 Guia Estrada Espírito Santo. Edição 2004 – editora Viver.

2 *in loco*.

4.1.5 – Flora.

Nome do atrativo:
Flora do Município de Iúna.

Localização: em todo o município.

Acesso ao atrativo: rodoviário, parcialmente pavimentado, em estado regular e não sinalizado.

Transporte para o atrativo: rodoviário regular, intermunicipal, em bom estado e não adaptado.

Legislação de proteção ao atrativo: não há.

Estado de conservação: bom.

Entrada do atrativo: não há entrada definida.

Visitação: diariamente, sem visitas guiadas, ingresso gratuito e sem autorização prévia.

Acessibilidade do atrativo: permanente.

Tempo necessário para usufruir o atrativo: 3 (três) dias.

Equipamentos e serviços no atrativo: os disponíveis na localidade visitada.

Atividades ocorrentes no atrativo: contemplação.

Integra roteiros turísticos comercializados? não.

Origem dos visitantes: local e municipal. Maior fluxo de visitação no verão.

Descrição do atrativo: o município de Iúna, apesar de possuir apenas 0,2% da vegetação natural, "Mata Atlântica de Encosta", nos lugares onde esta formação não sofreu os impactos da ocupação humana, ainda possui exemplares representativos e de grande valor botânico. Por estar localizado na Serra do Caparaó e também fazer divisa com o Parque nacional do Caparaó, é sem dúvida, um município privilegiado pela grande ocorrência de córregos e riachos que nascem na Serra do Caparaó, conseqüentemente, ocorrendo a formação de belíssimas quedas d'água e às margens dos córregos, há existência de áreas com vegetação nativa da Mata Atlântica.



A presença dessa vegetação sobre relevo fortemente dissecado, locais de difícil acesso e em afloramentos rochosos, é sem dúvida o motivo que determinou a manutenção e a conservação de fragmentos da vegetação nativa desses ambientes. As áreas que sofreram o impacto da ocupação humana se encontram atualmente ocupadas pela agricultura, pastagens e vegetação secundária.

Desta forma faz-se necessária a interferência do homem para a implantação de florestas com espécies da mata nativa, para a formação do banco de germoplasma natural e conseqüentemente o aumento de indivíduos para a dispersão de sementes, aumentando a recuperação em determinadas áreas.

Referências/Documentos consultados:

SEBRAE-ES. **Inventário da Oferta Turística do Município de Iúna.** SEBRAE ES, Prefeitura Municipal de Iúna. jan, 1997.

4.1.6 – Fauna.

Nome do atrativo:
Fauna do Município de Iúna.

Localização: em todo o município.

Acesso ao atrativo: rodoviário, parcialmente pavimentado, em estado regular e não sinalizado.

Transporte para o atrativo: rodoviário regular, intermunicipal, em bom estado e não adaptado.

Legislação de proteção ao atrativo: não há.

Estado de conservação: bom.

Entrada do atrativo: não há entrada definida.

Visitação: diariamente, sem visitas guiadas, ingresso gratuito e sem autorização prévia.

Acessibilidade do atrativo: permanente.

Tempo necessário para usufruir o atrativo: 3 (três) dias.

Equipamentos e serviços no atrativo: os disponíveis na localidade visitada.

Atividades ocorrentes no atrativo: contemplação.

Integra roteiros turísticos comercializados? não.

Origem dos visitantes: local e municipal. Maior fluxo de visitação no verão.

Descrição do atrativo: considerando o percentual de vegetação nativa do município de Iúna, afirma-se que a fauna existente não é tão abundante como ocorre nas áreas onde encontramos a vegetação natural primitiva. Porém, apesar das poucas áreas com florestas nativas encontradas no município de Iúna, algumas pertencentes a proprietários rurais, que estão servindo de refúgio para animais como o sagui-de-cara-branca (*Callithrix Groffrayi*), também encontramos o barbadão, o cachinguele, a paca, o tatu e várias aves, como o caga-sebo (*Coeriba Flaviola*), o sanhaço (*Thraupia Sayacco*), beija-flores e o sabiá-da-praia que só se tinha ocorrência desta espécie em floresta de restinga.



Existe também uma variedade de animais invertebrados de fundamental importância para o equilíbrio destes ecossistemas. Não podemos esquecer de falar nas variadas espécies de peixes que ocorrem nos rios e córregos, como a tilápia, o acará, o dourado, entre outros. Deve-se ressaltar, que com as leis de proteção e proibição quanto a captura, o comércio e o abate de animais silvestres, mais a conscientização da população da população local, tem contribuído para o aumento das populações destes animais.

Referências/Documentos consultados:
SEBRAE-ES. **Inventário da Oferta Turística do Município de Iúna.** SEBRAE ES, Prefeitura Municipal de Iúna. jan, 1997.

4.2 - ATRATIVOS CULTURAIS

4.2.1- Sítios

4.2.1.1- Conjunto Histórico.

Nome do atrativo:

Água Santa.

Localização: Água Santa, não urbana.

Localidades mais próxima do atrativo: Sede.

Distância da localidade mais próxima: 4km.

Distância da sede do município: 4km.

Acesso ao atrativo: rodoviário, não pavimentado, em bom estado e não sinalizado.

Descrição do acesso utilizado: do centro de Iúna, deve-se seguir pelo bairro Pito, seguir por 4km de estrada de chão sinalizada.

Transporte para o atrativo: rodoviário regular, intermunicipal, em estado regular e não adaptado.

Legislação ou registro/patente da realização: não há.

Estado de conservação: bom.

Entrada do atrativo: portaria principal, não adaptado.

Visitação: diariamente, sem visitas guiadas, ingresso gratuito e sem autorização prévia.

Acessibilidade do atrativo: permanente.

Tempo necessário para usufruir o atrativo: horas.

Equipamentos e serviços no atrativo: informações, sinalização, limpeza e instalações sanitárias não adaptadas.

Atividades ocorrentes no atrativo: missas e romarias.

Integra roteiros turísticos comercializados? não.

Origem dos visitantes: local, municipal e do entorno regional. Maior fluxo de visitação em 13 de dezembro – Festa de Santa Luzia.

Descrição do atrativo: o local possui uma fonte de águas cristalinas, fincada sob um paredão granítico de mais de 30 metros de altura. O local ganhou destaque a partir de 01/01/1862, quando neste ponto veio a falecer o missionário capuchinho Frei Bento de Gênova. Segundo a tradição popular, essas águas tem poderes miraculosos de cura, e desde 1879 é dedicada à Santa Luzia, a protetora dos olhos. Outra atração é a Pedra do Pecado. Segundo a lenda, o Frei morreu sentado nesta pedra há quase um século e meio atrás. Acredita-se que passando três vezes por entre a fenda da rocha todos os pecados da pessoa são “perdoados”. Quem se arrisca atravessar

sem fé pode ficar preso na rocha sendo preciso o auxílio de um padre par rezar e “soltá-lo”. Assim é preciso ter coragem e fé para atravessar a Pedra do Pecado.

Outro destaque é a Sala dos Milagres, formada por uma abertura no paredão, quase uma gruta. Ali tem-se depositado os “Ex-votos” de fiéis como fotos, painéis, imagens de santos e outros objetos de fé popular.

Observações complementares: a data culminante é o dia 13 de dezembro, sendo que mensalmente, no dia 13, há missas em Água Santa, muito concorridas.

Referências/Documentos consultados:
In loco.

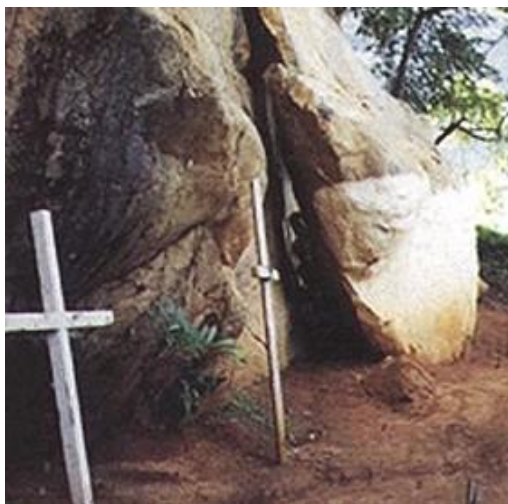

4.2.2 – Edificações.

4.2.2.1 – Arquitetura Civil.

Nome do atrativo:
Prédio do Antigo Palacete Municipal.

Localização: Rua Epaminondas do Amaral, 134, Centro. Urbana.

Localidades mais próxima do atrativo: Centro.

Distância da localidade mais próxima: 0,5km.

Distância da sede do município: 0,5km.

Acesso ao atrativo: rodoviário, não pavimentado, em bom estado e não sinalizado.

Descrição do acesso utilizado: na subida da Rua do Pito.

Transporte para o atrativo: rodoviário regular, intermunicipal, em estado regular e não adaptado.

Legislação ou registro/patente da realização: não há.

Estado de conservação: regular.

Entrada do atrativo: portaria principal.

Visitação: diariamente, de 8 às 1, sem visi-

tas guiadas, ingresso gratuito e sem autorização prévia.

Acessibilidade do atrativo: temporária.

Tempo necessário para usufruir o atrativo: horas.

Equipamentos e serviços no atrativo: instalações sanitárias e serviço de segurança.

Atividades ocorrentes no atrativo: Sede da Polícia Civil.

Integra roteiros turísticos comercializados? não.

Origem dos visitantes: municipal. Fluxo de visitação constante.

Descrição do atrativo: no antigo Palacete Municipal construído em 1914, funciona a Delegacia de Polícia, que fora implantada em 1950, tendo recebido intervenções de acordo com as necessidades.

Observações complementares: não há visitação regular de turistas e visitantes.

Referências/Documentos consultados:

1. SEBRAE-ES. **Inventário da Oferta Turística do Município de Iúna.** SEBRAE ES, Prefeitura Municipal de Iúna. jan, 1997.
2. *in loco.*

Nome do atrativo:
Prédio da Câmara Municipal.

Localização: Rua Epaminondas do Amaral, s/n, Centro. Urbana.

Localidades mais próxima do atrativo: Centro.

Distância da localidade mais próxima: 0,5km.

Distância da sede do município: 0,5Km.

Acesso ao atrativo: rodoviário, não pavimentado, em bom estado e não sinalizado.

Descrição do acesso utilizado: na subida da Rua do Pito.

Transporte para o atrativo: rodoviário regular, intermunicipal, em estado regular e não adaptado.



Legislação ou registro/patente da realização: não há.

Estado de conservação: bom.

Entrada do atrativo: portaria principal.

Visitação: diariamente, de 8 às 17h, sem visitas guiadas, ingresso gratuito e sem autorização prévia.

Acessibilidade do atrativo: temporária.

Tempo necessário para usufruir o atrativo: horas.

Equipamentos e serviços no atrativo: serviços de limpeza, de segurança e de condutor, instalações sanitárias e guia de turismo/monitor.

Atividades ocorrentes no atrativo: Museu Histórico e a Biblioteca Municipal com visitação interna.

Integra roteiros turísticos comercializados? não.

Origem dos visitantes: municipal. Fluxo de visitação constante.

Descrição do atrativo: sua arquitetura é do início do século XX, 1914, com janelões e portas de madeira de lei proporcional à altura exagerada das paredes. De grande evidência, a fachada mantém-se caracterizada,

destacando a sacada, o telhado e a praça de entrada.

Referências/Documentos consultados:

1. SEBRAE-ES. **Inventário da Oferta Turística do Município de Iúna.** SEBRAE ES, Prefeitura Municipal de Iúna. jan, 1997.
2. *in loco.*

Nome do atrativo:

Prédio do Batalhão da Polícia Militar.

Localização: Avenida Getúlio Vargas, s/n, Centro. Urbana.

Localidades mais próxima do atrativo: Centro.

Distância da localidade mais próxima: 0,5km.

Distância da sede do município: 0,5km.

Acesso ao atrativo: rodoviário, não pavimentado, em bom estado e não sinalizado.

Descrição do acesso utilizado: próximo à subida do Bairro Vila Nova.

Transporte para o atrativo: rodoviário regular, intermunicipal, em estado regular e não adaptado.

Legislação de proteção ao atrativo: não há.

Estado de conservação: bom.

Entrada do atrativo: portaria principal.

Visitação: diariamente, de 8h às 17h, sem visitas guiadas, ingresso gratuito e sem autorização prévia.

Acessibilidade do atrativo: temporária.
Tempo necessário para usufruir o atrativo: horas.

Equipamentos e serviços no atrativo: instalações sanitárias e segurança.



Atividades ocorrentes no atrativo: funciona o Batalhão da Polícia Militar.

Integra roteiros turísticos comercializados? não.

Origem dos visitantes: municipal. Fluxo de visitação constante.

Descrição do atrativo: o imóvel é de 1915 e antigamente funcionava o antigo hospital da cidade.

Referências/Documentos consultados:
in loco.

4.2.3 – Instituições Culturais.

4.2.3.1 - Museus/Memoriais.

Nome do atrativo:

Museu Histórico de Iúna.(Atualmente é a Casa da Cultura Iunense)

Localização: Rua Desembargador Epaminondas Amaral. Urbana.

Localidades mais próxima do atrativo: Centro.

Distância da localidade mais próxima: 0,1km.

Distância da sede do município: 1km.

Acesso ao atrativo: rodoviário, não pavimentado, em bom estado e não sinalizado.

Descrição do acesso utilizado: na subida da Rua do Pito.

Transporte para o atrativo: rodoviário regular, intermunicipal, em estado regular e não adaptado.

Legislação de proteção ao atrativo: não há.

Estado de conservação: bom.

Entrada do atrativo: portaria principal.

Visitação: de segunda a sexta-feira, de 7h às 12h e de 13h às 1, com visitas guiadas, ingresso gratuito e com autorização prévia.

Acessibilidade do atrativo: temporária.

Tempo necessário para usufruir o atrativo: horas.

Equipamentos e serviços no atrativo: serviços de limpeza, de segurança e de condutor e instalações sanitárias não adaptadas.

Atividades ocorrentes no atrativo: visitas monitoradas.

Integra roteiros turísticos comercializados? não.

Origem dos visitantes: entorno regional.

Maior fluxo de visitação entre os meses de março a dezembro.

Descrição do atrativo: está montado em um casarão do início do século XX (1914), onde já funcionaram a Prefeitura e a Câmara Municipal, onde dispõe de um rico acervo que relata as várias etapas da história do município e de boa parte da região. O museu funciona também como Casa da Cultura de Iúna. São fotos antigas e objetos relacionados à história do município. Anexo ao museu, funciona a Biblioteca Municipal de Iúna.

Referências/Documentos consultados:

- 1 Guia Estrada Espírito Santo. Edição 2004 – editora Viver.
- 2 *in loco*.

4.2.3.2 – Bibliotecas.

Nome do atrativo:
Biblioteca Municipal
Terezinha Castro Gonçalves.

Localização: Rua Epaminondas Amaral, n.º128, Centro.

Localidades mais próxima do atrativo: Centro. Sede.

Distância da localidade mais próxima: Centro. Sede.

Distância da sede do município: Centro. sede.

Acesso ao atrativo: rodoviário não pavimentado, em bom estado e não sinalizado.

Descrição do acesso utilizado: na subida da Rua do Pito.

Transporte para o atrativo: rodoviário regular, intermunicipal, em estado regular e não adaptado.

Legislação de proteção ao atrativo: não há.

Estado de conservação: bom.

Entrada do atrativo: centro de recepção.

Visitação: diariamente, de às 17h, com visitas guiadas, ingresso gratuito e com autorização prévia.

Acessibilidade do atrativo: temporária.

Tempo necessário para usufruir o atrativo: horas.

Equipamentos e serviços no atrativo: informações, sinalização, limpeza, instalações sanitárias, segurança e guia de turismo/monitor/condutor.

Atividades ocorrentes no atrativo: pesquisas bibliográficas.

Integra roteiros turísticos comercializados? não.

Origem dos visitantes: municipal. Maior fluxo de visitaç o entre os meses de março a dezembro.

Descriç o do atrativo: a biblioteca funciona de 07h às 1, possuindo um acervo de 7.709 livros divididos em 5.941 t tulos, com cerca de mil usu rios cadastrados, sendo boa parte de estudantes. A mesma possui 100% do seu acervo informatizado.

Refer ncias/Documentos consultados:

- 1 Guia Estrada: O Melhor do Capara o Capixaba.
- 2 *in loco*.

4.2.4 – Gastronomia T pica

4.2.4.1 – Iguarias Regional, Doces e Salgados

Nome do atrativo:
Broa de Melado.

Origem cultural: ind gena.

Composiç o b sica: fub , ovos,  leo, melado, manteiga e um pouco de trigo.

Modo de preparo: misturam-se todos os ingredientes e leva-se ao forno para assar

em forma untada

Observa es complementares: servido em fatias.

Refer ncias/Documentos consultados:
in loco.

Nome do atrativo:
Biscoito de Polvilho.

Origem cultural: ind gena.

Composiç o b sica:  gua,  leo, sal , ovos e polvilho.

Modo de preparo: frito em  leo ou assado em forno.



Observa es complementares: diversos formatos e pode receber outros ingredientes, como queijo, para diferenciar os sabores.

Refer ncias/Documentos consultados:
in loco.

Nome do atrativo:
Tutu

Origem cultural: africana.

Composiç o b sica: fub , feij o, farinha, ovos e torresmo.

Modo de preparo: bater o feij o e engrossar com a farinha, os ovos devem estar cozidos e junto com o torresmo, enfeitar o prato.

Observa es complementares: normalmente aproveita-se sobra de feij o, para o tutu.

Refer ncias/Documentos consultados:
jn loco.

Nome do atrativo:
Carne de lata.

Origem cultural: ind gena

Composiç o b sica: carne e gordura.

Modo de preparo: preparar e fritar a carne, depois colocá-la em lata e cobrir com gordura.

Observações complementares: normalmente carne de porco.

Referências/Documentos consultados: *jn loco*.

4.2.5 - Artesanato

Nome:
Artesanato de Iúna.

Localização: Sede e Bairros. Área urbana e não urbana.

Acesso ao atrativo: rodoviário, parcialmente pavimentado, em estado regular e não sinalizado.

Transporte: rodoviário regular, intermunicipal, e não adaptado ou a pé.

Visitação: diariamente, sem visitas guiadas, ingresso gratuito e sem autorização prévia.

Acessibilidade ao Atrativo: permanente.

Tempo necessário para usufruir o atrativo: algumas horas.

Equipamentos e serviços no atrativo: os disponíveis nas localidades de cada artesão.

Atividades ocorrentes no atrativo: pro-

dução e comercialização de artesanato.

Integra roteiro turístico comercializados? não.

Origem dos visitantes: local e municipal. Fluxo de visitação constante.

Descrição do Atrativo: o artesanato em Iúna é produzido com materiais diversos, a maior parte utilizando matéria-prima de fácil localização no município, com destaque para utilitários e objetos decorativos que remetem ao meio rural.

Em Pouso Alto, destaca-se as marcas e pintura em tecido. Em Rafael, *bisqui*, bordados e pintura em telas.

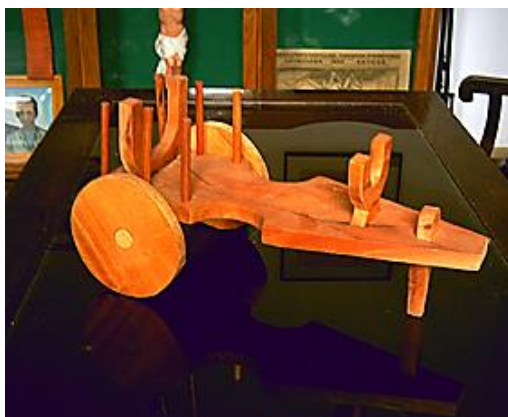

Observações complementares: O SEBRAE/ES possui banco de dados com nome, endereço e tipo de trabalho de todos os artesãos do município.

Referências/Documentos consultados: Prefeitura Municipal de Iúna.

4.2.6 - Música e Dança

4.2.6.1 - Folgedos

Nome do atrativo:
Folia de Reis.

Localização: Bairro Quilombo.

Localidades mais próxima do atrativo: Centro. Sede.

Distância da localidade mais próxima: Centro. Sede.

Distância da sede do município: Centro. Sede.

Acesso ao atrativo: rodoviário, totalmente pavimentado, em bom estado e não sinalizado.

Descrição do acesso utilizado: o mestre "Canhotinho", pessoa referência do grupo, não dispõe de endereço fixo, por isto é comum encontra-lo perambulando pelas ruas

do Bairro Quilombo.

Transporte ao atrativo: rodoviário regular, intermunicipal, em bom estado e não adaptado.

Legislação ou registro/patente da realização: não há.

Estado de conservação: bom.

Visitação: de 24 de dezembro a 20 de janeiro e eventos programados, sem visitas guiadas, ingresso gratuito e sem autorização prévia.

Acessibilidade ao atrativo: temporária.

Tempo necessário para usufruir o atrativo: algumas horas.

Equipamentos e serviços: serviço de limpeza, instalações sanitárias, lazer e entretenimento e locais para alimentação.

Integra roteiros turísticos comercializados? não.

Origem dos visitantes: local e municipal. Maior fluxo de visitação nos meses de dezembro e janeiro.

Descrição do atrativo: na folia de Reis, com características próprias, não há as tradicionais figuras dos palhaços e dos foliões. Assemelha-se a um coral que canta músicas

natalinas pelas ruas da Cidade no período de 24 dezembro a 6 de janeiro (Ciclo Natalino), anunciando o nascimento de Jesus. Seus componentes são de origem italiana.

Folia de Reis "Estrela Guia"

Mestre: Canhotinho

Contato: Zilda Tononi. Rua do Comércio, ou Carlos Sperandio no distrito de São João de Petrópolis.

Referências/Documentos consultados:
In loco.

4.3 - ATIVIDADES ECONÔMICAS

4.3.1 – Agropecuária

4.3.1.1 - Agricultura

Nome do atrativo: *Café.*

Localização: em todo o município, sede e distritos, área urbana e não urbana.

Acesso ao atrativo: rodoviário, parcialmente pavimentado, em estado regular e não sinalizado.

Transporte para o atrativo: rodoviário regular, intermunicipal ou contratado, em bom estado e não adaptado.

Legislação ou registro/patente da reali-

zação: Selo de Inspeção Municipal - SIM, criado através da Lei 1834/2002 e reformulado através da Lei 1974/2005.

Estado de conservação: bom.

Entrada do atrativo: porteira, não adaptada, em cada propriedade específica.

Visitação: diariamente, com visitas guiadas, ingresso gratuito e com autorização prévia.

Acessibilidade do atrativo: permanente.

Tempo necessário para usufruir o atrativo: 3 (três) dias.

Equipamentos e serviços no atrativo: serviço de limpeza e instalações sanitárias não adaptadas.

Atividades ocorrentes no atrativo: produção e comercialização de café arábica.

Integra roteiros turísticos comercializados? não.

Origem dos visitantes: local, municipal, do entorno regional, de outros estados e de outros países. Fluxo de visitação constante.

Descrição do atrativo: a maior riqueza de Iúna é o café. O município é o primeiro do Estado na produção de café arábica, cultivado desde a época da escravidão, mas que

teve mesmo desenvolvimento com a entrada de italianos, a partir de 1879. A agricultura é forte em Iúna, com destaque para o feijão, milho, pecuária leiteira e de corte. Mas o carro chefe é o café, com quase 8 mil produtores, e um movimento mercadológico que envolve cerca de 13 mil pessoas, entre trabalhadores temporários, transportadores, compradores, etc. O café gera renda de cerca de 11,49 milhões / ano com produção de cerca de 40 mil toneladas (números aproximados, segundo estudos da SEPLAN – Secretaria de Estado de Planejamento).

Graças a diversidade climática, o município tem ainda uma potencialidade para crescer muito na fruticultura, piscicultura e na floricultura, se destacando na produção de rosas.

A maior indústria de Iúna é a UNIMAG, de utensílios de alumínio. O forte de Iúna é a prestação de serviços e comércio, que atinge cerca de 20% da população economicamente ativa, cerca de 10 mil pessoas.

Referências/Documentos consultados:
Revista Século Diário, pág. 40 e 42.

4.3.1.2 – Agroindústria

Nome do atrativo:
Iunim.

Localização: Fazenda Bom Pastor, zona rural.

Acesso ao atrativo: rodoviário, parcialmente pavimentado, em estado regular e não sinalizado.

Transporte para o atrativo: rodoviário contratado, em bom estado e não adaptado.

Estado de conservação: bom.

Entrada do atrativo: porteira, não adaptada.

Visitação: diariamente, de às 17h, com visitas guiadas, ingresso gratuito e com autorização prévia.

Acessibilidade do atrativo: permanente.

Tempo necessário para usufruir o atrativo: horas.

Equipamentos e serviços no atrativo: serviço de limpeza e instalações sanitárias não adaptadas.

Atividades ocorrentes no atrativo: produção e comercialização de iogurte e outros derivados do leite.

Integra roteiros turísticos comercializados? não.

Origem dos visitantes: local, municipal e do entorno regional. Fluxo de visitação, constante.

Descrição do atrativo: agroindústria que comercializa laticínios em geral.

Referências/Documentos consultados:
in loco.

Nome do atrativo:
Doces Elenilda

Localização: Fazenda Gley Trindaque, zona rural.

Acesso ao atrativo: rodoviário, parcialmente pavimentado, em estado regular e não sinalizado.

Transporte para o atrativo: rodoviário contratado, em bom estado e não adaptado.

Legislação ou registro/patente da realização: Selo de Inspeção Municipal - SIM, criado através da Lei 1834/2002 e reformulado através da Lei 1974/2005.

Estado de conservação: bom.

Entrada do atrativo: porteira, não adaptada.

Visitação: diariamente de às 17h, com visitas guiadas, ingresso gratuito e com autorização prévia.

Acessibilidade do atrativo: permanente.

Tempo necessário para usufruir o atrativo: horas.

Equipamentos e serviços no atrativo: serviço de limpeza e instalações sanitárias não adaptadas.

Atividades ocorrentes no atrativo: produção de doces.

Integra roteiros turísticos comercializados? não.

Origem dos visitantes: local e municipal. Fluxo de visitação constante.

Descrição do atrativo: : propriedade rural a 13Km da sede, com produção de doces caseiros. Seguir pela Rodovia Leôncio Viera de Rezende, onde, na Fazenda de Gleci Gamma está a fábrica de Doces Elenilda.

Referências/Documentos consultados: *in loco*.

Nome do atrativo:
Agroindústrias de café.

Localização: sede e entorno do município.

Acesso ao atrativo: rodoviário, parcialmente pavimentado, em estado regular e não sinalizado.

Transporte para o atrativo: rodoviário contratado, em bom estado e não adaptado.

Legislação ou registro/patente da realização: Selo de Inspeção Municipal - SIM, criado através da Lei 1834/2002 e reformulado através da Lei 1974/2005.

Estado de conservação: bom.

Entrada do atrativo: porteira, não adaptada, em cada propriedade específica.

Visitação: diariamente, de 8:00h às 17:00h, com visitas guiadas, ingresso gratuito e com autorização prévia.

Acessibilidade do atrativo: permanente.

Tempo necessário para usufruir o atrativo: horas.

Equipamentos e serviços no atrativo: serviço de limpeza e instalações sanitárias não adaptadas.

Atividades ocorrentes no atrativo: co-

lheita e beneficiamento do café.

Integra roteiros turísticos comercializados? não.

Origem dos visitantes: local, municipal, do entorno regional, de outros estados e de outros países. Fluxo de visitação constante.

Descrição do atrativo: ocorre comércio de café e visitação de estufas.

Referências/Documentos consultados: *in loco*.

4.4 – REALIZAÇÕES TÉCNICAS, ARTÍSTICAS E CIENTÍFICAS

4.4.1 – Viveiro

Nome do atrativo:
Tristão Flores.

Localização: Córrego da Vargem Alegre, não urbana.

Localidades mais próxima do atrativo: sede.

Distância da localidade mais próxima: 4km.

Distância da sede do município: 4km.

Acesso ao atrativo: rodoviário, totalmente pavimentado, em bom estado e não sinalizado.

Descrição do acesso utilizado: chega-se pela Rodovia Micheil Chequer. A propriedade é arrendada para produção de crisântemos.

Transporte para o atrativo: rodoviário regular intermunicipal, em bom estado e não adaptado.

Legislação de proteção ao atrativo: não há.

Estado de conservação: bom.

Entrada do atrativo: entrada principal.

Visitação: diariamente, de 7 às 17:00h, com visitas guiadas, ingresso gratuito e com autorização prévia.

Acessibilidade do atrativo: permanente.

Tempo necessário para usufruir o atrativo: horas.

Equipamentos e serviços no atrativo: condutor local.

Atividades ocorrentes no atrativo: produção e comercialização de flores.

Integra roteiros turísticos comercializados? não.

Origem dos visitantes: local, municipal e do entorno regional.

Descrição do atrativo: o local garante uma visão inebriante, perde-se de vista o imenso tapete que se forma com os crisântemos multi coloridos dentro das estufas do viveiro.

Os crisântemos recebem tratamento agroecológico, o que proporciona maior durabilidade das flores.

Referências/Documentos consultados:
SEBRAE-ES. **Inventário da Oferta Turística do Município de Iúna.** SEBRAE ES, Prefeitura Municipal de Iúna. jan, 1997.

Nome do atrativo:
Ivanete Florindo – produção de rosas.

Localização: Bom Sucesso.

Localidades mais próxima do atrativo: Fazenda da Ponte.

Distância da localidade mais próxima: 500m.

Distância da sede do município: 3km.

Acesso ao atrativo: rodoviário, totalmente pavimentado, em bom estado e não sinalizado.

Descrição do acesso utilizado: seguindo pela estrada que parte de Iúna em direção a BR-262, vê-se o atrativo às margens desta estrada, em um local onde há vários canteiros de flores e estufas.

Transporte para o atrativo: rodoviário regular, intermunicipal, em bom estado e não adaptado.

Legislação de proteção ao atrativo: não há.

Estado de conservação: bom.

Entrada do atrativo: entrada principal, não adaptada.

Visitação: diariamente, de 7 às 17:00h, com visitas guiadas, ingresso gratuito e com autorização prévia.

Acessibilidade do atrativo: permanente.

Tempo necessário para usufruir o atrativo: horas.

Equipamentos e serviços no atrativo: condutor local.

Atividades ocorrentes no atrativo: produção e comercialização de rosas.

Integra roteiros turísticos comercializados? não.

Origem dos visitantes: local, municipal e do entorno regional. Fluxo de visitação constante.

Descrição do atrativo: local com estufas detinadas a produção de rosas. Também há comercialização do produto na própria propriedade.

Referências/Documentos consultados:
in loco.

4.5 - EVENTOS PROGRAMADOS

4.5.1 - Realizações Diversas

Nome do atrativo:

Festa da Padroeira Nossa Senhora Mãe dos Homens

Localização: Matriz Nossa Senhora Mãe dos Homens, Centro.

Localidades mais próxima do atrativo: sede.

Distância da localidade mais próxima: sede.

Distância da sede do município: sede.

Acesso ao atrativo: não sinalizado, não adaptado, rodoviário totalmente pavimentado e em bom estado.

Descrição do acesso utilizado: a Matriz fica no Centro da cidade, numa posição mais alta que a altura normal da cidade, naquele ponto como referência a subida para o Estádio Municipal.

Transporte para o atrativo: rodoviário, intermunicipal regular, em bom estado e não adaptado.

Legislação de proteção ao atrativo: não há

Estado de conservação: bom.

Entrada do atrativo: portaria principal, não adaptada.

Visitação: 31 de maio, sem visitas guiadas, acesso gratuito e sem autorização prévia.

Acessibilidade do atrativo: temporária.

Tempo necessário para usufruir o atrativo: 02 ou 03 dias.

Equipamentos e serviços no atrativo: locais para alimentação, estacionamento e serviço de limpeza.

Atividades ocorrentes no atrativo: lazer.

Integra roteiros turísticos comercializados? não.

Origem dos visitantes: local, municipal e

do entorno regional. Maior fluxo de visitação na data do evento.

Descrição do atrativo: ocorrem romarias, missas, shows e barracas com comidas típicas da região.

Referências/Documentos consultados:
in loco.

Nome do atrativo:

Comemoração do dia do Município.

Localização: sede, Parque de Exposições Cassiano Júnior – Rodovia Mickail Chequer.

Localidades mais próxima do atrativo: localizado na sede.

Distância da localidade mais próxima: localizado na sede.

Distância da sede do município: localizado na sede.

Acesso ao atrativo: não sinalizado, não adaptado, rodoviário, totalmente pavimentado e em bom estado.

Descrição do acesso utilizado: Rodovia Mickail Chequer.

Transporte para o atrativo: rodoviário, intermunicipal regular, em bom estado e não adaptado.

Legislação de proteção ao atrativo: não há

Estado de conservação: bom.

Entrada do atrativo: portaria principal, não adaptada.

Visitação: 24 de outubro, sem visitas guiadas, acesso gratuito e sem autorização prévia.

Acessibilidade do atrativo: temporária.

Tempo necessário para usufruir o atrativo: 02 dias.

Equipamentos e serviços no atrativo: locais para alimentação, estacionamento, serviços de segurança e de limpeza.

Atividades ocorrentes no atrativo: lazer.

Integra roteiros turísticos comercializados? não.

Origem dos visitantes: local, municipal e do entorno regional. Maior fluxo de visitação na data do evento.

Descrição do atrativo: evento realizado anualmente, com programação variada, que inclui feira de artesanato, shows musicais, exposição agropecuária e apresentações das escolas municipais.

Referências/Documentos consultados: Prefeitura Municipal de Iúna.

Nome do atrativo:
Dia de Santa Luzia

Localização: Santuário de Água Santa.

Localidades mais próxima do atrativo: sede.

Distância da localidade mais próxima: 4km.

Distância da sede do município: 4km.

Acesso ao atrativo: não sinalizado, não adaptado, rodoviário totalmente pavimentado e em bom estado.

Descrição do acesso utilizado: existe a opção de sair pela Sede, seguindo a rua do Fórum ou subindo a ladeira da Casa da Cultura.

Transporte para o atrativo: rodoviário, intermunicipal regular, em bom estado e não adaptado.

Legislação de proteção ao atrativo: não há

Estado de conservação: bom.

Entrada do atrativo: portaria principal, não adaptada.

Visitação: 13 de dezembro, sem visitas guiadas, acesso gratuito e sem autorização prévia.

Acessibilidade do atrativo: temporária.

Tempo necessário para usufruir o atrativo: 02 dias.

Equipamentos e serviços no atrativo: serviço de limpeza.

Atividades ocorrentes no atrativo: atividades religiosas.

Integra roteiros turísticos comercializados? não.

Origem dos visitantes: local, municipal e do entorno regional. Maior fluxo de visitação na data do evento.

Descrição do atrativo: o Santuário de Água Santa está localizado há quatro quilômetros da Sede. Um local cercado por mistérios e lendas onde, durante todo o ano, vão centenas de pessoas fazer e pagar promessas. No local há também a chamada Pedra do Pecado, onde muitos fiéis vão para livrar-se de seus pecados. É administrado pela comunidade local, sendo caracterizado por uma área com paredão rochoso, onde diz-se de uma lenda, do qual atribui-se poderes milagrosos das águas oriundas da fonte. Todo o dia 13 de cada mês é celebrado uma missa em honra a Santa Luzia, do qual a festa magna é comemorada no mês de dezembro, com romarias e missas. No local há uma sala caracterizada pelos diversos ex-votos levados por fiéis.

Referências/Documentos consultados: *in loco*.

Nome do atrativo:

Festa do Café.

Localização: sede, em local a ser definido. Normalmente a realização é no Parque de Exposições Cassiano Júnior.

Localidades mais próxima do atrativo: localizado na sede.

Distância da localidade mais próxima: localizado na sede.

Distância da sede do município: localizado na sede.

Acesso ao atrativo: não sinalizado, não adaptado, rodoviário, totalmente pavimentado e em bom estado.

Descrição do acesso utilizado: Rodovia Mickail Cheuquer.

Transporte para o atrativo: rodoviário, intermunicipal regular, em bom estado e não adaptado.

Legislação de proteção ao atrativo: não há

Estado de conservação: bom.

Entrada do atrativo: portaria principal, não adaptada.

Visitação: em setembro (data móvel), sem visitas guiadas, acesso gratuito e sem auto-

rização prévia.

Acessibilidade do atrativo: temporária.

Tempo necessário para usufruir o atrativo: 02 dias.

Equipamentos e serviços no atrativo: locais para alimentação, estacionamento, serviços de segurança e de limpeza.

Atividades ocorrentes no atrativo: lazer.

Integra roteiros turísticos comercializados? não.

Origem dos visitantes: local, municipal e do entorno regional. Maior fluxo de visitação na data do evento.

Descrição do atrativo: evento que traz o café como tema principal. Há desfiles para escolha da Rainha e do Príncipe do Café, cursos direcionados para os produtores, shows musicais e gastronomia derivada do café.

Referências/Documentos consultados: Prefeitura Municipal de Iúna.

5 - EQUIPAMENTOS E SERVIÇOS TURÍSTICOS

5.1 - HOSPEDAGEM

5.1.1 - Meios de Hospedagem Oficialmente Cadastrados.

5.1.1.1 - Hotel

Nome da empresa:
São Judas Tadeu Hotel.

Natureza da entidade: privada.

Edificação: contemporânea, não tombada.

Localização: urbana. Avenida Presidente Vargas, n.º 335, Centro.

Telefone: (28) 3545-1843 e 3545-2686.

Gerências: geral.

Número de funcionários: 06 funcionários permanentes.

Período de funcionamento: permanente.

Unidades habitacionais (UH's): 16 UH's e 32 leitos.

Facilidades nas unidades habitacionais: TV, telefone e ventilador/circulador.

Tipo de diária: com café da manhã.

Área social: garagem, sala de tv/vídeo, central telefônica.

Formas de pagamento: cheque e dinheiro.

Descrição e observações complementares: O hotel dispõe de café da manhã incluso na diária. Está localizado em frente a Igreja Matriz Nossa Senhora Mãe dos Homens de Iúna.

Referências/Documentos consultados:
In loco.

Nome da empresa:
Hotel Beira Rio

Natureza da entidade: privada.

Edificação: contemporânea, não tombada.

Localização: urbana. Avenida Presidente Tancredo Neves, S/N (Rodovia Mikeil Chequer).

Telefone: (28) 3545.1230 e 3545.2323.

Gerências: geral.

Número de funcionários: 09 funcionários permanentes.

Período de funcionamento: permanente.

Unidades habitacionais (UH's): 53 UH's e 100 leitos.

Facilidades nas unidades habitacionais:

TV, telefone e ventilador/circulador.

Tipo de diária: com café da manhã.

Área social: garagem, sala de tv/vídeo e central telefônica.

Formas de pagamento: cheque ou dinheiro.

Descrição e observações complementares: o hotel dispõe de café da manhã incluso na diária. Possui amplo estacionamento e restaurante anexo.

Referências/Documentos consultados:
In loco.

Nome da empresa:
Hotel Continental

Natureza da entidade: privada.

Edificação: contemporânea, não tombada.

Localização: urbana, rua Presidente Vargas, S/N . Centro.

Gerências: geral.

Número de funcionários: 05 funcionários permanentes.

Período de funcionamento: permanente.

Unidades habitacionais (UH's): 06 quartos, com total de 15 leitos.

Facilidades nas unidades habitacionais: não há. São quartos simples, apenas com camas.

Tipo de diária: com café da manhã.

Formas de pagamento: cheque ou dinheiro.

Referências/Documentos consultados:
In loco.

5.1.1.2 – Pousada

Nome da empresa:
Pousada Manacá – Projeto Cama & Café

Natureza da entidade: privada.

Edificação: contemporânea, não tombada.

Localização: área rural. Rodovia Mikeil Chequer, km 8 – Vargem Alegre (próximo do trevo de Irupi)

Telefone: (28) 3545.1004

Gerências: geral.

Número de funcionários: 01 funcionário permanentes.

Período de funcionamento: permanente.

Unidades habitacionais (UH's): 4 UH's e 11 leitos.

Facilidades nas unidades habitacionais: TV e ventilador/circulador.

Tipo de diária: com café da manhã.

Área social: garagem e sala de tv/vídeo.

Formas de pagamento: cheque ou dinheiro.

Descrição e observações complementares: a pousada dispõe de café da manhã incluso na diária. Em anexo, há o "Canto Bão", que é uma infra-estrutura de apoio de alimentação com almoço e outras especialidades sob encomenda

Referências/Documentos consultados:
In loco.

5.1.2 – Meios de Hospedagem Extra-Hoteleiros

5.1.2.1 – Camping

Nome da empresa:
Camping Recanto do Príncipe

Natureza da entidade: privada.

Edificação: contemporânea, não tombada.

Localização: São João do Príncipe, área não urbana.

Gerências: familiar.

Número de funcionários: 4 funcionários permanentes.

Período de funcionamento: permanente.

Tipo de diária: sem pensão, o camping disponibiliza sanitários, chuveiros e pia.

Recreação e lazer: o local possui um riacho que foi represado, podendo ser praticado atividades como natação e passeio de caiaque. Possui também pesque-pague, trilhas, cachoeiras e área para camping, além de um espaço privilegiado para almoço e jantar em área coberta. Uma das especialidades é o frango com broto de bambu.

Formas de pagamento: dinheiro e/ou cheques.

Referências/Documentos consultados: *in loco*.

5.2 - ALIMENTAÇÃO

5.2.1 - Restaurantes.

Nome da empresa:
Restaurante Beira Rio.

Natureza da entidade: privada.

Edificação: contemporâneo, não tombado.

Localização: urbana. Avenida Tancredo Neves, s/n, Vila Nova.

Telefone: (28) 3545-1230.

Gerências: geral.

Número de funcionários: 04 funcionários permanentes.

Funcionamento: permanente, de 07h às 22h.

Capacidade do empreendimento: 14 mesas e 56 cadeiras.

Formas de pagamento: dinheiro.

Equipamentos e serviços: self-service e tv.

Tipos de cozinha: brasileira.

Descrição e observações complementares: está localizado ao lado do Hotel Beira-Rio.

Referências/Documentos consultados: *In loco*.

nome da empresa:
"Canto Bão"

Natureza da entidade: privada.

Edificação: rústica, não tombada.

Localização: área rural. Rodovia Mikeil Chequer, km 8 – Vargem Alegre (próximo do trevo de Irupi)

Telefone: (28) 3545-1004

Gerências: geral.

Número de funcionários: 01 funcionário permanente.

Funcionamento: permanente, de 18h às 22h.

Capacidade do empreendimento: 50 pessoas.

Formas de pagamento: dinheiro.

Equipamentos e serviços: a área pode ser locada para eventos, confraternizações, jantares festivos e outros eventos.

Tipos de cozinha: Mineira e Capixaba.

Descrição e observações complementares: está localizado ao lado da Pousada Manacá. A estrutura física do "Canto Bão" é toda feita em alvenaria e madeira rústica tipo casqueira (casca de toras de eucalipto). Seu horário de funcionamento é das 18 às 22 hs. Possui dois ambientes sendo o primeiro um pouco menor em relação ao segundo. Nele, há expostos fotos, objetos antigos e um balcão de atendimento. No outro, há mesas rústicas, bancos, fogão a lenha e outros objetos antigos. Possui também uma área externa com aproximadamente 400 m² arborizada e tendo também alguns brinquedos infantis. Foram plantados no quintal, para uso na propriedade, pés de laranja, mandioca, hortaliças, verduras e outros. Vende-se no "Canto Bão" licores caseiros, doces, cachaca da região (com cipó cravo, jatobá, pinho de riba, braúna e outros), carne na lata, torresminho com mandioca, leiteira a pururuca, caldos e comida "minexaba"

Referências/Documentos consultados:
In loco.

Nome da empresa:
Restaurante Chuletão

Natureza da entidade: privada.

Edificação: contemporâneo, não tombada.

Localização: área urbana. Rua Raolino Finamore, s/n – Quilombo.

Telefone: (28) 3545-1625.

Gerências: geral.

Número de funcionários: 05 funcionários permanentes.

Funcionamento: permanente, de 10h às 15h de segunda a sábado e a lanchonete, das 17h30 até ao último cliente de segunda a sábado.

Capacidade do empreendimento: 80 pessoas.

Formas de pagamento: dinheiro ou cheque.

Equipamentos e serviços: a área pode ser locada para eventos, confraternizações, jantares festivos e outros eventos.

Tipos de cozinha: self-service.

Descrição e observações complementares: O Restaurante e Churrascaria Chuletão funciona com o sistema self-service de segunda a domingo, tendo aos domingos, o atendimento com churrasco. No primeiro piso há 56 lugares e no segundo piso mais 24 lugares. Os sanitários estão instalados no primeiro piso dispondo somente de acesso por escadas. Internamente há o sistema de som ambiente. Para o melhor atendimento a seus clientes, há o serviço de marmiteix, tendo a opção de entrega domiciliar. A lanchonete funciona de segunda a Sábado, a

partir das 17hs, atendendo até o último cliente.

Referências/Documentos consultados:
In loco.

Nome da empresa:
Restaurante Coisa Nossa.

Natureza da entidade: privada.

Edificação: contemporâneo, não tombada.

Localização: área urbana. Rua Capitão João Inácio, Beira Rio, Centro. CEP 29390-000.

Gerências: geral.

Número de funcionários: 9 funcionários permanentes.

Funcionamento: de segunda a sábado, das 11h às 14h

Capacidade do empreendimento: 80 pessoas.

Formas de pagamento: dinheiro ou cheque.

Equipamentos e serviços: som ambiente e serviço *a lá carte*

Tipos de cozinha: brasileira/regional

Referências/Documentos consultados:

In loco.

Nome da empresa:

Restaurante Candeeiro.

Natureza da entidade: privada.

Edificação: contemporâneo, não tombada.

Localização: área urbana. Rua Galaor Rios, s/n, Centro. CEP 29390-000.

Gerências: geral.

Número de funcionários: 02 funcionários permanentes.

Funcionamento: diariamente, a partir das 1.

Capacidade do empreendimento: 04 mesas.

Formas de pagamento: dinheiro ou cheque.

Equipamentos e serviços: serviço a la carte.

Tipos de cozinha: italiana e brasileira.

Referências/Documentos consultados:

In loco.

Nome da empresa:

Pizzaria Carretão.

Natureza da entidade: privada.

Edificação: contemporâneo, não tombada.

Localização: Rua Amintas Osorio de Matos, 87. Centro.

Telefone: (28) 3545-1510

Gerências: geral.

Número de funcionários: 04 funcionários permanentes.

Funcionamento: de segunda a sexta, de 11h as 20h e sábado e domingo de 11h as 22h.

Capacidade do empreendimento: 50 pessoas.

Formas de pagamento: dinheiro ou cheque.

Equipamentos e serviços: musica ambiente e serviço a lá carte.

Tipos de cozinha: pizza.

Referências/Documentos consultados:

In loco.

5.2.2 - Bares/Cafés/Lanchonetes.

Nome da empresa:

Cafeteria Pedra Bonita.

Natureza da entidade: privada.

Edificação: contemporâneo, não tombado.

Localização: urbana. Rua Vitalino Hubner Miranda, s/n, Centro.

Telefone: (28) 3545-2438.

Gerências: geral.

Número de funcionários: 03 funcionários permanentes.

Funcionamento: permanente de segunda a domingo, de 13h às 22h.

Capacidade do empreendimento: 04 mesas e 16 cadeiras.

Formas de pagamento: dinheiro.

Equipamentos e serviços: música mecânica, não possui local para eventos. Atendimento de balcão.

Tipos de cozinha: brasileira.

Descrição e observações complementares: vende salgados, bebidas, café e lanches rápidos.

Referências/Documentos consultados:
In loco.

Nome da empresa:
Bar Casarão.

Natureza da entidade: privada.

Edificação: contemporâneo, não tombado.

Localização: urbana. Avenida Presidente Vargas, n.º 339, Centro.

Gerências: geral.

Número de funcionários: 02 funcionários permanentes.

Funcionamento: permanente, de 09h às 19h.

Capacidade do empreendimento: 02 mesas e 08 cadeiras.

Formas de pagamento: dinheiro.

Equipamentos e serviços: não possui local para eventos. Atendimento de balcão.

Tipos de cozinha: brasileira.

Descrição e observações complementares: bebidas e lanches rápidos.

Referências/Documentos consultados:
In loco.

Nome da empresa:
Lanchonete Andazzo.

Natureza da entidade: privada.

Edificação: contemporâneo, não tombado.

Localização: urbana. Avenida Presidente Vargas, n.º 179, Centro.

Telefone: (28) 3545-1621.

Gerências: geral.

Número de funcionários: 04 permanentes.

Funcionamento: permanente de 09h às 20h.

Capacidade do empreendimento: 03 mesas e 12 cadeiras.

Formas de pagamento: dinheiro.

Equipamentos e serviços: não possui local para eventos. Atendimento de balcão.

Tipos de cozinha: brasileira.

Descrição e observações complementares: vende caldo de carne, sucos, salgados, refrigerantes e doces.

Referências/Documentos consultados:
In loco.

Nome da empresa:
Nascimento's Bar.

Natureza da entidade: privada.

Edificação: contemporâneo, não tombado.

Localização: urbana. Rua Epaminondas Amaral, s/n, Centro.

Gerências: geral.

Número de funcionários: 03 funcionários permanentes.

Funcionamento: permanente de 08h às 21h.

Capacidade do empreendimento: 02 mesas e 10 cadeiras.

Formas de pagamento: dinheiro.

Equipamentos e serviços: não possui local para eventos. Atendimento de balcão.

Tipos de cozinha: brasileira.

Descrição e observações complementares: bebidas, salgados e petiscos em geral.

Referências/Documentos consultados:
In loco.

Nome da empresa:

Bar Pequiá.

Natureza da entidade: privada.

Edificação: contemporâneo, não tombado.

Localização: urbana. Praça Nossa Senhora de Santana, Centro Pequiá.

Gerências: geral.

Número de funcionários: 02 funcionários permanentes.

Funcionamento: permanente, de 08h às 20h.

Capacidade do empreendimento: 02 mesas e 08 cadeiras.

Formas de pagamento: dinheiro.

Equipamentos e serviços: não possui local para eventos. Atendimento de balcão.

Tipos de cozinha: brasileira.

Descrição e observações complementares: bebidas e petiscos em geral.

Referências/Documentos consultados:
In loco.

Nome da empresa:

Lanchonete Andazzo II.

Natureza da entidade: privada.

Edificação: contemporâneo, não tombado.

Localização: urbana. Rua Galaor Rios, n.º 289, Centro.

Gerências: geral.

Número de funcionários: 02 funcionários permanentes.

Funcionamento: permanente, de 08h até o último cliente.

Capacidade do empreendimento: 08 mesas e 32 cadeiras.

Formas de pagamento: dinheiro.

Equipamentos e serviços: não possui local para eventos. Atendimento de balcão.

Tipos de cozinha: brasileira.

Descrição e observações complementares: lanches, salgados, sucos e refrigerantes.

Referências/Documentos consultados:
In loco.

Nome da empresa:

Skina Bar.

Natureza da entidade: privada.

Edificação: contemporâneo, não tombado.

Localização: urbana. Rua Benjamin Constante, n.º 81, Centro.

Telefone: (28) 9945-6046.

Gerências: geral.

Número de funcionários: 03 funcionários permanentes.

Funcionamento: permanente, de 07h às 19h.

Capacidade do empreendimento: 04 mesas, 16 cadeiras e 08 bancos.

Formas de pagamento: dinheiro.

Equipamentos e serviços: não possui local para eventos. Atendimento de balcão.

Tipos de cozinha: brasileira.

Descrição e observações complementares: bebidas e petiscos em geral.

Referências/Documentos consultados:
In loco.

Nome da empresa:
Tropical Bar.

Natureza da entidade: privada.

Edificação: contemporâneo, não tombado.

Localização: urbana. Rodovia Iúna X Alegre, Perdição.

Gerências: geral.

Número de funcionários: 02 funcionários permanentes.

Funcionamento: permanente, de 07:00h às 20:00h.

Capacidade do empreendimento: 04 cadeiras.

Formas de pagamento: dinheiro.

Equipamentos e serviços: não possui local para eventos. Atendimento de balcão.

Tipos de cozinha: brasileira.

Descrição e observações complementares: bebidas, salgados e petiscos.

Referências/Documentos consultados:
In loco.

Nome da empresa:
Bar São Sebastião.

Natureza da entidade: privada.

Edificação: contemporâneo, não tombado.

Localização: urbana. Avenida Presidente Vargas, s/n, Centro.

Gerências: geral.

Número de funcionários: 03 funcionários permanentes.

Funcionamento: permanente, de 07h às 19h.

Capacidade do empreendimento: 06 mesas e 24 cadeiras.

Formas de pagamento: dinheiro.

Equipamentos e serviços: não possui local para eventos. Atendimento de balcão.

Tipos de cozinha: brasileira.

Descrição e observações complementares: bebidas e petiscos em geral.

Referências/Documentos consultados:
In loco.

Nome da empresa:
Bar do Zé Batista.

Natureza da entidade: privada.

Edificação: contemporâneo, não tombado.

Localização: urbana. Avenida Presidente Vargas, n.º 48, Centro.

Telefone: (28) 3545-1687.

Gerências: geral.

Número de funcionários: 02 funcionários permanentes.

Funcionamento: permanente, de 07h às 19h.

Capacidade do empreendimento: 01 mesa e 04 cadeiras.

Formas de pagamento: dinheiro.

Equipamentos e serviços: não possui local para eventos. Atendimento de balcão.

Tipos de cozinha: brasileira.

Descrição e observações complementares: bebidas, salgados e petiscos em geral.

Referências/Documentos consultados:
In loco.

Nome da empresa:

Tô Frito Bar e Lanchonete.

Natureza da entidade: privada.

Edificação: contemporâneo, não tombado.

Localização: urbana. Praça Vereador Antides Farias, s/n, Centro.

Gerências: geral.

Número de funcionários: 03 funcionários permanentes.

Funcionamento: permanente, de 14h até o último cliente.

Capacidade do empreendimento: 04 mesas e 16 cadeiras.

Formas de pagamento: dinheiro.

Equipamentos e serviços: não possui local para eventos. Atendimento de balcão.

Tipos de cozinha: brasileira.

Descrição e observações complementares: bebidas e lanches em geral.

Referências/Documentos consultados: *In loco.*

Nome da empresa:

Bar Empório.

Natureza da entidade: privada.

Edificação: contemporâneo, não tombado.

Localização: urbana. Rua José Antônio Lofego, 81, Centro.

Telefone: (28) 3545-2189

Gerências: geral.

Número de funcionários: 08 funcionários permanentes.

Funcionamento: permanente, de segunda a sexta-feira de 5h às 22h e sábado, de 5h à 1h.

Capacidade do empreendimento: 22 mesas e 88 cadeiras.

Formas de pagamento: dinheiro.

Equipamentos e serviços: não possui local para eventos. Atendimento de balcão.

Tipos de cozinha: brasileira.

Descrição e observações complementares: música ao vivo nos fins de semana, a especialidade da casa é *espagete a bolonhesa e ao sugo.*

Referências/Documentos consultados: *In loco.*

5.2.3 - Casa de Chá/Confeitarias.

Nome da empresa:

Padaria Nossa Senhora do Carmo.

Natureza da entidade: privada.

Edificação: contemporâneo, não tombado.

Localização: urbana. Praça Vereador Antides Farias, s/n, Centro.

Telefone: (28) 3545-1080.

Gerências: geral.

Número de funcionários: 06 funcionários permanentes.

Funcionamento: permanente. De segunda a sexta-feira das 05h às 22h e Sábado, de 05h à 13h

Capacidade do empreendimento: 05 mesas e 20 cadeiras.

Formas de pagamento: dinheiro.

Equipamentos e serviços: não possui local para eventos. Atendimento de balcão.

Tipos de cozinha: brasileira.

Descrição e observações complementares: bebidas, pães e lanches.

Referências/Documentos consultados:

In loco.

Nome da empresa:

Padaria Casa do Pão.

Natureza da entidade: privada.

Edificação: contemporâneo, não tombado.

Localização: urbana. Rua Benjamin Constante, n.º 92, Centro.

Telefone: (28) 3545-1994.

Gerências: geral.

Número de funcionários: 06 funcionários permanentes.

Funcionamento: permanente, de 06h às 18:00h.

Capacidade do empreendimento: 03 mesas e 12 cadeiras.

Formas de pagamento: dinheiro.

Equipamentos e serviços: atendimento de balcão.

Tipos de cozinha: brasileira.

Descrição e observações complementares: pães, bolos, biscoitos, sucos, achocola-

tados e produtos de mercearia.

Referências/Documentos consultados:

In loco.

Nome da empresa:

Padaria e Lanchonete Expressa.

Natureza da entidade: privada.

Edificação: contemporâneo, não tombado.

Localização: urbana. Praça Vereador Antides Farias, s/n, Centro.

Telefone: (28) 3545-1080.

Gerências: geral.

Número de funcionários: 06 funcionários permanentes.

Funcionamento: permanente. de segunda a sexta-feira das 05h às 22h e sábado das 5h à 13h

Capacidade do empreendimento: 05 mesas e 20 cadeiras.

Formas de pagamento: dinheiro.

Equipamentos e serviços: não possui local para eventos. Atendimento de balcão.

Tipos de cozinha: brasileira.

Descrição e observações complementares: bebidas, pães e lanches.

Referências/Documentos consultados:

In loco.

Nome da empresa:

Padaria União.

Natureza da entidade: privada.

Edificação: contemporâneo, não tombado.

Localização: rua Epaminondas Amaral, s/n, Quilombo.

Gerências: geral.

Número de funcionários: 04 funcionários permanentes.

Funcionamento: permanente, de 06h às 18h.

Capacidade do empreendimento: balcão de atendimento para 04 pessoas.

Formas de pagamento: dinheiro.

Equipamentos e serviços: atendimento de balcão.

Tipos de cozinha: padaria.

Referências/Documentos consultados:
In loco.

Nome da empresa:

Padaria São José.

Natureza da entidade: privada.

Edificação: contemporâneo, não tombado.

Localização: Rua Desembargador Epaminondas Amaral, 11. Centro.

Telefone: (28) 3545-2457.

Gerências: geral.

Número de funcionários: 5 funcionários permanentes.

Funcionamento: permanente, de 06h às 18h.

Capacidade do empreendimento: atendimento realizado em balcão, capacidade para 5 pessoas.

Formas de pagamento: dinheiro.

Equipamentos e serviços: Atendimento de balcão.

Tipos de cozinha: padaria.

Referências/Documentos consultados:
In loco.

Nome da empresa:

Padaria Pami.

Natureza da entidade: privada.

Edificação: contemporâneo, não tombado.

Localização: rua Epaminondas Amaral, s/n, Quilombo. CEP 29390-000.

Gerências: geral.

Número de funcionários: 15 funcionários permanentes.

Funcionamento: permanente, de 06h às 18h.

Capacidade do empreendimento: 02 mesas e balcão de atendimento para 10 pessoas.

Formas de pagamento: dinheiro.

Equipamentos e serviços: atendimento de balcão.

Tipos de cozinha: padaria.

Referências/Documentos consultados:
In loco.

5.3 - TRANSPORTES

5.3.1 - Transportadoras Turísticas.

Nome da empresa:

Viação Rio Doce.

Integra rede de transportes: nacional.

Endereço: Terminal Rodoviário Antônio Luiz de Castro, Centro.

Telefone: (28) 3545-1523.

Gerências: geral. 01 funcionário permanente.

Período de atendimento: segunda-feira a domingo, de 09h30 às 21h.

Formas de ingresso/pagamento: dinheiro.

Tipos de transporte: rodoviário.

Características do veículo/frota: própria.

Abrangência do atendimento: regional.

Equipamentos e serviços existentes no interior do transporte: sanitários.

Descrição e observações complementares:

Linhas a partir de Iúna – Rio de Janeiro – 10h15 e 21h.

Muriaé - MG, Bom Jesus do Itabapoana e Itaperuna – RJ. Saídas diárias.

Referências/Documentos consultados:

In loco.

Nome da empresa:

Viação Águia Branca.

Integra rede de transportes: nacional.

Endereço: Terminal Rodoviário Antônio Luiz de Castro, Centro.

Telefone: (28) 3545-1130.

Web site:

<http://www.viacaoaguia branca.com.br>

Gerências: geral. 02 funcionários permanentes.

Período de atendimento: segunda-feira a domingo, de 05h às 17h30.

Formas de ingresso/pagamento: dinheiro.

Tipos de transporte: rodoviário.

Características do veículo/frota: própria.

Abrangência do atendimento: regional.

Equipamentos e serviços existentes no interior do transporte: sanitários.

Descrição e observações complementares: Linha Iúna X Vitória às 05h30, 08h10 e 15h.

Referências/Documentos consultados:

In loco.

Nome da empresa:

Viação Itapemirim.

Integra rede de transportes: nacional.

Endereço: Terminal Rodoviário Antônio Luiz de Castro, Centro.

Telefone: (28) 3545-1505.

Web site:

<http://www.itapemirimcorp.com.br>

Gerências: geral. 02 funcionários permanentes.

Período de atendimento: segunda-feira a domingo, de 08h às 21h.

Formas de ingresso/pagamento: dinheiro.

Tipos de transporte: rodoviário.

Características do veículo/frota: própria.

Abrangência do atendimento: nacional.

Equipamentos e serviços existentes no interior do transporte: ar-condicionado e sanitários.

Descrição e observações complementares:

Linhas a partir de Iúna – Rio de Janeiro – 21:00h, diariamente.
Iúna X São Paulo (domingo, segunda-feira e sexta-feira, às 15h).

Referências/Documentos consultados:

In loco.

Nome da empresa:

Minastur.

Integra rede de transportes: nacional.

Endereço: Terminal Rodoviário Antônio Luiz de Castro, Centro.

Telefone: (28) 3545-1500.

Gerências: geral. 02 funcionários permanentes.

Período de atendimento: segunda-feira a domingo, de 06:00 às 20:10h.

Formas de ingresso/pagamento: dinheiro.

Tipos de transporte: rodoviário.

Características do veículo/frota: própria.

Abrangência do atendimento: regional.

Equipamentos e serviços existentes no interior do transporte: veículo padrão co-

mercial com assentos reclináveis.

Descrição e observações complementares: a partir de Iúna atende Manhuaçu e Lajinha – MG, Guaçuí, Alegre, Irupi, Ibitirama e Ibatiba - ES. Saídas diárias.

Referências/Documentos consultados:
In loco.

5.3.2 – Taxi

Nome da empresa:
Ponto de Táxi da Rodoviária

Integra rede de transportes: regional.

Endereço: Terminal Rodoviário Antônio Luiz de Castro, Centro.

Telefone: (28) 3545-1500.

Gerências: geral.

Período de atendimento: segunda-feira a domingo, de 06h às 22h.

Formas de ingresso/pagamento: dinheiro.

Tipos de transporte: rodoviário.

Características do veículo/frota: própria.

Abrangência do atendimento: regional.

Equipamentos e serviços existentes no interior do transporte: veículo padrão.

Descrição e observações complementares: na rodoviária há abrigos e telefones públicos.

Referências/Documentos consultados:
In loco.

5.4 - EVENTOS

5.4.1 - Parques, Pavilhões e Exposições.

Nome:
Parque de Exposições Cassiano Júnior.

Localização: Rodovia Iúna X Alegre (ES – 184), Km 1,5, Centro.

Telefone: (28) 3545-2715.

Gerências: Prefeitura Municipal de Iúna.

Número de funcionários: 04 funcionários permanentes.

Formas de pagamento do uso de equipamento/serviços: dinheiro e/ou cheque.

Características gerais: 186km do Aeroporto, 186km da Porto, 02km da Rodoviária e 02km do centro hoteleiro. Atendimento: segunda-feira a domingo, de 08:00h às 22:00h.

Espaço físico: área aberta com capacidade para 5.000 pessoas e arquibancadas.

Área pára feiras e exposições: todo o parque.

Outras instalações: instalações sanitárias não adaptadas.

Referências/Documentos consultados:
In loco.

5.4.2 - Auditório/Salões/Salas.

Nome:
Auditório da Faculdade Porto Seguro.

Localização: Avenida Deputado João Rios, n.º 269, Centro.

Telefone: (28) 3545-2715.

E-mail: faps@portoseguro.g12.br

Gerências: geral.

Número de funcionários: 01 funcionário permanente.

Formas de pagamento do uso de equipamento/serviços: dinheiro.

Características gerais: 186km do Aeroporto, 186km da Porto, 0,3km da Rodoviária e

1km do centro hoteleiro.

Espaço físico: auditório para 300 pessoas. Adaptação para portadores de necessidades especiais.

Descrição e observações complementares: o auditório está instalado na Faculdade Porto Seguro. Dispõe de rampas de acesso. Possui palco metálico móvel, camarim, cantina e sanitários, sendo que há também unidades com adaptação para deficientes físicos. A instituição cede espaço mediante colaboração de custo de manutenção. Os equipamentos que forem necessários como *data-show*, telão entre outros, são de responsabilidade da parte interessada pelo empréstimo do auditório.

Referências/Documentos consultados:
In loco.

Nome:
Salão Social da Paróquia Nossa Senhora dos Homens.

Localização: Anexo da Igreja Nossa Senhora dos Homens, Centro.

Telefone: (28) 3545-2715.

Gerências: geral.

Número de funcionários: 02 funcionários permanentes.

Formas de pagamento do uso de equipamento/serviços: dinheiro.

Características gerais: 140km do Aeroporto de Cachoeiro de Itapemirim, 186km do Porto, 1,5km da Rodoviária e 0,8km do centro hoteleiro. Atendimento: segunda-feira a domingo, de 08h às 17h

Espaço físico: salas para reuniões e palestras com capacidade para 200 pessoas e salas de apoio.

Equipamentos e serviços de apoio: tv/vídeo, instalações sanitárias, serviços de limpeza, cozinha e refeitório.

Outras instalações: 1º prédio: salão para 80 pessoas, sala para 20 pessoas, refeitório para 150 pessoas, 02 banheiros e cozinha. 2º prédio: salão para 200 pessoas, 03 salas para 25 pessoas, sala para 30 pessoas, 02 banheiros, cozinha e refeitório.

Referências/Documentos consultados:
In loco.

5.4.3 - Outros Serviços e Equipamentos Especializados.

Nome:
Toca do Leão.

Localização: Rodovia Iúna X Alegre, Km 1,3, Centro.

Gerências: outras – Lions Club de Iúna.

Número de funcionários: 03 funcionários permanentes.

Formas de pagamento do uso de equipamento/serviços: dinheiro.

Características gerais: 186km do aeroporto, 186km do porto, 2km da rodoviária, 2Km do centro hoteleiro. Atendimento: de segunda-feira a sexta-feira, de 8h às 20h.

Espaço físico: capacidade para 1.200 pessoas.

Outras instalações: possui palco, camarim, bar futurista, iluminação, cozinha e está apto a receber eventos diversos.

Descrição e observações complementares: a "Toca do Leão" tem capacidade para 1200 pessoas. É cobrada uma taxa para uso das dependências.

Referências/Documentos consultados:
In loco.

5.5 – LAZER E ENTRETENIMENTO

5.5.1 - Parques, Jardins e Praças.

Nome:

**Praça da Matriz
Nossa Senhora de Santana.**

Localização: Avenida Prefeito José Raposo, Centro. Pequiá.

Gerências: Prefeitura Municipal de Iúna.

Funcionamento: 24h.

Equipamentos, instalações e serviços: serviço de limpeza, telefone público e 10 vagas de estacionamento.

Principais atividades ocorrentes: trânsito de pedestres.

Descrição e observações complementares: a praça possui bancos de cimento, iluminação pública e coreto. A Igreja foi inaugurada em 1954, e a praça em 12 de dezembro de 1998.

Referências/Documentos consultados:
In loco.

Nome:

**Centro de Lazer Sérgio
Viana Abikahir (Casa da Criança)**

Localização: Rua Poeta Michael Antônio, s/n, Quilombo.

Gerências: Prefeitura Municipal de Iúna.

Funcionamento: todos os dias.

Equipamentos, instalações e serviços: serviços de limpeza.

Principais atividades ocorrentes: atividades desportivas e de lazer.

Descrição e observações complementares: possui duas quadras de cimento, uma de areia e iluminação e cobertura.

Referências/Documentos consultados:
In loco.

Nome:

Praça Coronel João Osório.

Localização: Praça Coronel João Osório, Sede. CEP: 29390-000.

Gerências: Prefeitura Municipal de Iúna.

Funcionamento: 24h.

Equipamentos, instalações e serviços:

locais de alimentação, serviço de limpeza, serviços de segurança.

Principais atividades ocorrentes: atividades de lazer e tráfego de pedestres.

Descrição e observações complementares: a praça foi inaugurada em 12 de dezembro de 1998. Próximo a Igreja Presbiteriana. Dispõe de bancos de cimento, iluminação pública e pequenas árvores.

Referências/Documentos consultados:
In loco.

Nome:

**Praça da Matriz Nossa Senhora
Mãe dos Homens.**

Localização: Presidente Vargas, s/n, Centro.

Gerências: Prefeitura Municipal de Iúna.

Funcionamento: 24h.

Equipamentos, instalações e serviços: serviço de limpeza e estacionamento.

Principais atividades ocorrentes: atividades religiosas e de lazer.

Referências/Documentos consultados:
In loco.

Nome:

Praça do Ginásio Poliesportivo "Prefeito Romeu Rios".

Localização: Praça da Paz - Quilombo.

Gerências: Prefeitura Municipal de Iúna.

Funcionamento: 24h.

Equipamentos, instalações e serviços: serviço de limpeza, telefone público, estacionamento e local para alimentação não adaptado.

Principais atividades ocorrentes: trânsito de pedestres e lazer.

Referências/Documentos consultados:
In loco.

Nome:

Praça São Vicente de Paulo.

Localização: Quilombo.

Gerências: Prefeitura Municipal de Iúna.

Funcionamento: 24h.

Equipamentos, instalações e serviços: serviço de limpeza.

Principais atividades ocorrentes: trânsito de pedestres.

Referências/Documentos consultados:

In loco.

5.5.2 - Clubes.

Nome:

ICC – Iúna Campestre Clube.

Localização: Rodovia Michail Chequer

Gerências: geral. Acesso pago.

Funcionamento: finais de semana e em eventos programados.

Equipamentos, instalações e serviços: instalações sanitárias, locais de alimentação, serviço de limpeza e serviço de segurança.

Principais atividades ocorrentes: lazer e eventos.

Descrição e observações complementares: salão para bailes e teatro, restaurante, campo *society*, salão de jogos, piscinas, salão para reunião, sauna e pista fechada para bocha.

Referências/Documentos consultados:
In loco.

Nome:

Associação Banestes de Iúna.

Localização: Rua Pedro Escardini, Centro.

Gerências: geral. Acesso pago. 07 funcionários permanentes.

Funcionamento: todos os dias, de 08h às 17h.

Equipamentos, instalações e serviços: instalações sanitárias, locais de alimentação, serviço de limpeza, serviço de segurança, serviço de saúde e telefone público.

Principais atividades ocorrentes: lazer.

Descrição e observações complementares: piscina, campo *society*, banheiros, bar e salão de festas.

Referências/Documentos consultados:
In loco.

Nome:

AABB – Associação Atlética Banco do Brasil.

Localização: Rua Pedro Escardini, s/n, Centro.

Gerências: geral. Acesso pago. 09 funcionários permanentes.

Funcionamento: todos os dias, de 08h às 18h.

Equipamentos, instalações e serviços: instalações sanitárias, locais de alimentação, serviço de limpeza e telefone público.

Principais atividades ocorrentes: lazer.

Descrição e observações complementares: piscina, saunas, quadras de areia, campo *society*, arquibancadas, salão social, pista para bocha, vestiário, banheiros e bar.

Referências/Documentos consultados:
In loco.

Nome: AASM – Associação
Atlética dos Servidores Militares.

Localização: Rua Pedro Escardini, s/n, Centro.

Telefone: (28) 3545-2354.

Gerências: Polícia Militar.

Funcionamento: terça a domingo, das 7h às 13h.

Equipamentos, instalações e serviços: instalações sanitárias não adaptadas, locais para alimentação parcialmente adaptados, serviço de limpeza, serviço de segurança, estacionamento e outros como campo soci-

ety, quadra de areia, piscinas e churrasqueira.

Principais atividades ocorrentes: lazer e entretenimento.

Descrição e observações complementares: local para uso dos policiais militares e convidados.

Referências/Documentos consultados:
In loco.

5.5.3 - Estádio e Ginásios

Nome:
Estádio Municipal
"Antônio Osório Pereira".

Localização: Rua Pedro Escardim, Centro.

Gerências: Prefeitura de Iúna. Acesso gratuito.

Funcionamento: finais de semana e em eventos programados.

Equipamentos, instalações e serviços: instalações sanitárias e locais de alimentação.

Principais atividades ocorrentes: atividades desportivas e lazer.

Descrição e observações complementa-

res: classificado pela federação de futebol do ES entre os quatro melhores do Estado por sua estrutura.

Referências/Documentos consultados:
In loco.

Nome:
Ginásio Poliesportivo
"Prefeito Romeu Rios".

Localização: Praça da Paz - Quilombo.

Gerências: Prefeitura de Iúna. Acesso gratuito.

Funcionamento: finais de semana e em eventos programados.

Equipamentos, instalações e serviços: instalações sanitárias, locais de alimentação, arquibancada, refeitório e vestiário.

Principais atividades ocorrentes: atividades desportivas e lazer.

Descrição e observações complementares: ginásio com capacidade para 5000 mil pessoas sentadas, possibilidade de receber congressos técnicos e administrativos.

Referências/Documentos consultados:
In loco.

5.5.4 - Outros Serviços e Equipamentos.

Nome:

Fazenda Emerick.

Localização: Laranja da Terra.

Gerências: geral, acesso gratuito.

Funcionamento: todos os dias, de 7h às 22h.

Equipamentos, instalações e serviços: instalações sanitárias e serviços de limpeza.

Principais atividades ocorrentes: exploração agrícola.

Descrição e observações complementares: a propriedade está localizada na Vila de Laranja da Terra à 12km da BR-262. A entrada fica 1,5km da divisa de ES-MG. Vende-se produtos agrícolas e bordados manuais. A sede da fazenda foi construída no início do século XX.

Referências/Documentos consultados:
In loco.

Nome:

Fazenda da Barra.

Localização: Perdição.

Gerências: geral.

Funcionamento: diário, das 7h às 13h.

Equipamentos, instalações e serviços: a Fazenda da Barra dispõe de um casarão centenário de grande beleza, do qual ainda residem moradores descendentes dos primeiros donos do local.

Principais atividades ocorrentes: a proprietária cultiva flores e produz doces, além de outras guloseimas. Seus produtos são comercializados na propriedade e na feira realizada na sede do município.

Descrição e observações complementares: a propriedade possui esta denominação devido estar nele a foz do Rio Perdição, também conhecido por Barra.

Referências/Documentos consultados:
In loco.

Nome:

Fazenda Pedregulho.

Localização: não urbana, São João do Príncipe.

Gerências: geral.

Funcionamento: todos os dias, das 7h às 1.

Equipamentos, instalações e serviços: instalações sanitárias e serviços de limpeza.

Principais atividades ocorrentes: atividades agrícolas e artesanais.

Referências/Documentos consultados:

In loco.

5.6 - OUTROS SERVIÇOS E EQUIPAMENTOS TURÍSTICOS

5.6.1 - Entidades, Associações e Prestadores de Serviços Turísticos.

Nome:

APRATI – Associação dos Produtores de Artesanato e Agroturismo de Iúna.

Localização: Avenida Presidente Vargas, s/n, Centro.

Telefone: (28) 3545-3468.

Gerências: geral.

Número de funcionários: 01 funcionário permanente.

Período de funcionamento: segunda a sábado, de 08:00h às 11h e de 12h às 18h.

Formas de pagamento: gratuito.

Equipamentos, instalações e serviços: imóvel com 01 sala provisória e instalações sanitárias, com comercialização de artesanato em geral.

Principais atividades ocorrentes: vendas

de artesanato e produtos do agronegócio.

Descrições e observações complementares: comercialização de cachaça, panos de prato, bolsas, bonecas, chaveiros, postais, doces, pães, rosquinhas, licores, *biscuit*, bijuterias, tela a óleo, artefatos em couro e artesanato em madeira.

Referências/Documentos consultados:
In loco.

Nome:
SAFARI – Sindicato dos Agricultores, Familiares e Assalariados Rurais de Iúna e Irupi - ES.

Localização: Rua Desembargador Epaminondas Amaral, n.º132, Centro.

Telefone: (28) 3545-2039.

Gerências: geral.

Número de funcionários: 09 funcionários permanentes.

Período de funcionamento: segunda a sexta-feira, de 8h às 17h.

Formas de pagamento: cheque e/ou dinheiro.

Equipamentos, instalações e serviços: instalações sanitárias, serviço de limpeza,

serviço de segurança, serviço de saúde e jurídico.

Principais atividades ocorrentes: suporte técnico e jurídico aos associados.

Referências/Documentos consultados:
In loco.

Nome:
COOCAFÉ.

Localização: Rua José Antônio Lofego, 75, Centro.

Telefone: (28) 3545-2039.

Gerências: geral.

Número de funcionários: 08 funcionários permanentes.

Período de funcionamento: segunda a sexta-feira, de 8h às 17h30 e sábado, até às 11h.

Formas de pagamento: cheque e/ou dinheiro.

Equipamentos, instalações e serviços: não há.

Principais atividades ocorrentes: venda dos vários produtos agrícolas, produzidos pelos cooperados.

Referências/Documentos consultados:
In loco.

Nome:
AAMAIR – Associação Amigos do Meio Ambiente PRÓ CAPARAÓ

Localização: Avenida Deputado João Rios, 760, Centro.

Gerências: geral.

Número de funcionários: trabalho voluntariado.

Período de funcionamento: segunda a sexta-feira, de 7h às 12h e de 13h às 17h.

Formas de pagamento: gratuito.

Equipamentos, instalações e serviços: sala para reuniões.

Principais atividades ocorrentes: reuniões periódicas, reflorestamento, plantio de mudas e limpeza das margens dos rios.

Descrições e observações complementares: contato por telefone com Idenil (28) – 3545-1433, participação de 30 associados, trabalho que vem sendo desenvolvido a cerca de 4 anos.

Referências/Documentos consultados:
In loco.

Nome:

GASA – Grupo de Ação Social e Ambiental.

Localização: Avenida Desembargador Epa-minondas Amaral, 39, Centro.

Gerências: geral.

Número de funcionários: 05 voluntários.

Período de funcionamento: segunda a sexta-feira, de 7h às 12h e de 13h às 17h.

Formas de pagamento: gratuito.

Equipamentos, instalações e serviços: espaço cultural GASA, com biblioteca e videoteca.

Principais atividades ocorrentes: reuniões, palestras, debates, mostras de vídeos e espaço para leitura.

Descrições e observações complementares: fazem trabalho de educação ambiental, exposições em escolas, placas de sinalização em áreas verdes, limpeza de margens dos rios da região, panfletagens e caminhadas ecológicas.

Referências/Documentos consultados:
In loco.

Nome:

Pastoral da Ecologia de Iúna.

Localização: Avenida Presidente Vargas, s/n, Igreja Matriz, Centro.

Gerências: geral.

Número de funcionários: trabalho voluntariado.

Período de funcionamento: contato telefônico em horário comercial.

Formas de pagamento: gratuito.

Equipamentos, instalações e serviços: utilizam as dependências da Matriz Nossa Senhora Mãe dos Homens e da Igreja São Francisco, do bairro Quilombo.

Principais atividades ocorrentes: reuniões, palestras, debates e plantio de mudas.

Descrições e observações complementares: para melhorar a qualidade de vida dos moradores do bairro Quilombo formou-se um grupo de amigos dispostos a preservar a natureza e a biodiversidade local. A partir deste grupo foi fundada, há 1 ano, a Pastoral, com apoio da Igreja Matriz, já foram plantadas 3300 mudas de plantas nativas da região, este plantio é feito todos os fins de semana do ano.

Tendo como parceiro o IDAF, a pastoral obteve o apoio e o suporte técnico necessário

para boa utilização do solo e das mudas.

Contato por telefone: Gilda – 28 3545 1223 ou Leilamar – (28) 3545 1933.

Referências/Documentos consultados:
In loco.

Nome:

FACI – Federação das Associações Comunitárias de Iúna e Irupi.

Localização: Rua José Antônio Lofego, 76, Centro.

Telefone: (28) 3545-2343 e 9986-0978.

E-mail: faci.iuna@bol.com.br

Gerências: geral.

Número de funcionários: 02 funcionários permanentes.

Período de funcionamento: segunda a sexta-feira, de 8h às 17h.

Formas de pagamento: anuidade.

Equipamentos, instalações e serviços: não há.

Principais atividades ocorrentes: reuniões.

Referências/Documentos consultados:
In loco.

Nome:

CACIL – Cooperativa dos Produtores Rurais de Iúna.

Localização: Rua Jose Antonio Lofego, 76.

Telefone: (28) 3545-1231.

Gerências: geral.

Número de funcionários: 03 funcionários permanentes.

Período de funcionamento: segunda a sexta-feira, de 8h às 17h.

Formas de pagamento: anuidade.

Equipamentos, instalações e serviços: sede administrativa.

Principais atividades ocorrentes: reuniões, conselheiros fiscais e administrativos.

Descrições e observações complementares: ao lado da Casa da Lavoura.

Referências/Documentos consultados:
In loco.

Nome:

Sindicato Patronal.

Localização: avenida Amintas Osório de Matos, 07, Centro.

E-mail: sindriuna@yahoo.com.br.

Telefone: (28) 3545-1438.

Gerências: geral.

Número de funcionários: 03 funcionários permanentes.

Período de funcionamento: segunda a sexta-feira, das 7h às 11h e das 13h às 17h.

Formas de pagamento: anuidade.

Equipamentos, instalações e serviços: sede administrativa.

Principais atividades ocorrentes: reuniões, contratos e aditivos.

Referências/Documentos consultados:
In loco.

Nome:

Cooperativa de Crédito Rural – CREDI-SOL.

Localização: rua Desembargador Epaminondas do Amaral, 113, Centro.

Telefone: (28) 3545-2039 e (28) 3545-1249.

Gerências: geral.

Número de funcionários: 03 funcionários permanentes.

Funcionamento: segunda a sexta-feira, das às 16h.

Formas de pagamento: dinheiro ou boleto bancário.

Equipamentos instalações e serviços: escritório de atendimento.

Principais atividades ocorrentes: crédito para agricultura familiar – PRONAF.

Referências/Documentos consultados:
In loco.

6 - INFRA-ESTRUTURA DE APOIO TURÍSTICO

6.1 - INFORMAÇÕES BÁSICAS DO MUNICÍPIO

6.1.1 - Características Gerais

6.1.1.1 - Políticas

Nome do Município:

Iuna.

Localização: Micro-região do Caparaó

Latitude – 20°20'45"

Longitude - 41°32'08"

Endereço da prefeitura: Rua Desembar-
gador Epaminondas Amaral, 58, Centro.

CEP: 29390-000.

Telefone: (28) 3545-1322 .

Fax: (28) 3345-1031.

E-mail: pmigabinete@iunanet.com.br

Registro estadual: 27.167.394/0001-23.

Referências/Documentos consultados:

www.ipes.es.gov.br. acesso em jan,2004.

6.1.1.2 - Geográficas

Área total do município: 460 Km²

Norte: Ibatiba, Irupi e Laginha (MG);

Sul: Muniz Freire e Ibitirama;

Leste: Muniz Freire e

Oeste: Manhuaçu (MG).

Distritos:

- Pequiá,
- São João do Príncipe,
- Perdição,
- Santíssima Trindade,
- Laranja da Terra e
- Sede.

Temperatura:

Mínima de 7° C (podendo chegar a zero)

Média: 21°

Máxima 30° C

Clima: tropical de altitude, com período
chuvoso de novembro a fevereiro

Altitude : 661 mts acima do nível do mar

Máxima: 1,870m.

Referências/Documentos consultados:

www.ipes.es.gov.br. Acesso em já, 2004. e
www.portaldocaparao.com. Acesso em na,
204

6.1.1.3 - Econômicas

Principais atividades econômicas: na
agricultura o maior destaque é a produção
de café, onde Iúna é o maior produtor do
estado.

Fica com o segundo lugar na produção de milho, com uma área de plantio próxima de 8 milhões de hectares.

Há destaque também para o feijão, consorciado com o café, representando boa parcela da economia.

Existe uma pequena área de cultura do tomate e de hortaliças, a diversificação da agricultura está começando nesta gestão. Quanto a pecuária, há pequenos rebanhos de gado leiteiro e de corte.

No comércio há 316 lojas comerciais e 32 do comércio varejista.

Referências/Documentos consultados:

Guia local da Biblioteca Pública de Iúna / 2004.

6.1.2 - Aspectos Históricos

O território que hoje é o município de Iúna, pertencia inicialmente ao município de Vitória, capital do estado. O atual território originou-se a partir da construção de quartéis ao longo da estrada de São Pedro de Alcântara, interligando Vitória - ES à Vila Rica - MG, atual Ouro Preto, durante o período imperial. Um destes quartéis, o do Rio Pardo, deu origem ao Arraial de São Pedro de Alcântara do Rio Pardo. A região, antes habitada por diversas tribos de índios puris, foi cedendo espaço aos imigrantes portugueses

e italianos, assim como alemães, espanhóis e libaneses. Em 1845 ocorreu a construção da Capela de São Pedro de Alcântara, e dez anos depois, a doação dos terrenos para a Igreja de Nossa Senhora Mãe dos Homens. Em 1860 foi inaugurado o Cemitério de São Miguel Arcângelo. Em 1859 o Arraial foi elevado à Distrito de Vitória com o nome de Freguesia de São Pedro de Alcântara do Rio Pardo. Posteriormente passou a pertencer ao município de Viana e em 1867 foi anexado ao município de Cacheiro de Itapemirim.

Em 24/10/1890 foi criado o município de Vila do Rio Pardo, sendo que em 03/03/1891, foi instalado o Primeiro Conselho de Intendência Municipal. Em 1943 o município passou a denominar-se Iúna, que na língua Tupi significa "águas pardas". Isto ocorreu devido a um decreto federal que proibia que municípios brasileiros tivessem o mesmo nome, pois no Rio Grande do Sul e Minas Gerais já tinham a mesma denominação de Rio Pardo. Com o desmembramento dos distritos de Ibatiba (1982) e Irupi (1991), Iúna possui agora Pequiá, São João do Príncipe e Laranja da Terra na divisa com Minas Gerais e Perdição e Santíssima Trindade (com Guaçuí) como distritos municipais atualmente.

6.1.3 - Administração Municipal

6.1.3.1 - Estrutura Administrativa

Nome do Prefeito: Rogério Cruz Silva

Número de secretarias, Departamentos e Outros:

- Secretaria Municipal de Gestão e Desenvolvimento;
- Secretaria Municipal de Saúde, Assistência e Desenvolvimento Social;
- Secretaria Municipal de Agricultura, Meio Ambiente e Agronegócio;
- Secretaria Municipal de Educação;
- Secretaria Municipal de Cultura, Esporte e Turismo.

Referências/Documentos consultados:

Prefeitura Municipal de Iúna.

6.1.3.2 - Gestão do Turismo

Órgão oficial de turismo: Secretaria Municipal de Cultura e Turismo.

Titular do órgão: Neusa Maria Jordem Almança Possatti.

Conselho municipal de turismo: Lei Nº 1.651/98 de 1998.

Referências/Documentos consultados:

Prefeitura Municipal de Iúna.

6.1.4 - Legislação Municipal

Lei Orgânica do Município: Decreto 53 de 11/11/1890.

Legislação de uso e ocupação do solo: Lei Nº 1.700/99 de 1999.

Legislação de prevenção ambiental: Lei Nº 1.700/99 de 1999 e Código Florestal nº 4.771/67 (lei federal).

Legislação de proteção do patrimônio cultural: Projeto de Lei Nº 05/2003, aprovada em 15/03/2004.

Referências/Documentos consultados:

- 1 Câmara Municipal de Iúna.
2. www.ipes.es.gov.br. Acesso em na, 2004.

6.1.5 - Feriados e Datas Comemorativas Municipais

Maio – dia 31, Padroeira Nossa Senhora Mãe dos Homens (Feriado Municipal).

Julho – dia 07, Criação do Distrito de São Pedro de Alcântara do Rio Pardo. / Fest. Art.

Outubro – dia 24, Comemoração do dia do Município.

6.1.6 - Serviços Públicos

6.1.6.1 - Abastecimento de Água

Empresa responsável: CESAN - Cesan Companhia Espírito Santense de Saneamento

Localização: Rua Jose Bonifácio, 184, Centro. CEP: 29390-000.

Telefone: (28) 3545-1063

Forma de abastecimento de água dos domicílios particulares permanentes e número de domicílios atendidos (%):

- Rede geral – 57,3 %;
- Poço ou nascente - 41,3 % e
- outra – 1,4 %.

Referências/Documentos consultados:

1 IPES . Disponível em:
<http://www.es.gov.br/perfil/pdf/municipios/38/Habitacao/tab06.pdf>. Acesso em jan. 2005. Fonte dos dados : IBGE. Micro dados do censo 2000.

6.1.6.2 - Serviços de Esgoto

Empresa responsável: CESAN - Companhia Espírito Santense de Saneamento

Localização: Rua Jose Bonifácio, 184. Centro. CEP: 29390-000.

Telefone: (28) 3545-1063.

Forma de esgotamento sanitário dos domicílios particulares permanentes e número dos atendidos (\$):

- Fossa rudimentar – 5,4 %;
- Fossa séptica – 1,3 %;
- Outro escoadouro – 5,3 %;
- Rede geral de esgoto ou pluvial – 51,9 %;
- Rio, lago ou mar – 25,4 %;
- Vala – 8,7 % e
- Nenhuma – 2,0 %.

Forma de esgotamento sanitário dos domicílios particulares urbanos e nome de ligações (%):

- Rede geral de esgoto ou pluvial – 90,5 %;
- Rio, lago ou mar – 6,5 %;
- Vala – 1,5 %;
- Nenhuma – 0,2 %.

Referências/Documentos consultados:

IPES . Disponível em:
<http://www.es.gov.br/perfil/pdf/municipios/38/Habitacao/tab06.pdf>. Acesso em jan. 2005. Fonte dos dados : IBGE. Micro dados do censo 2000.

6.1.6.3 - Serviços de Energia

Tipo de abastecimento de energia: elétrica.

Empresa responsável: ESCELSA – Espírito Santo Centrais Elétricas S/A

Número de domicílios atendidos:

- Residencial – 4.511.
- Comercial - 545.
- Industrial – 70.
- Rural – 1.550.

Referências/Documentos consultados:

ESCELSA – Espírito Santo Centrais Elétricas.
<http://www.sebraees.com.br>. Acesso em jan, 2004.

6.1.6.4 - Serviços de Coleta de Lixo

Empresa responsável: Prefeitura Municipal de Iúna.

Localização: Rua Desembargador Epaminondas Amaral, 58, Centro. CEP: 29390-000.

Telefone: (28) 3545-1322 .

Tipo de coleta de lixo e número de domicílios atendidos:

- coletado – 56,9 %;
- jogado em rio, lago ou mar;
- jogado em terreno baldio ou logradouro – 9,1 %;
- queimado ou enterrado – 29,9 % e
- tem outro destino – 2,8 %.

Referências/Documentos consultados:

1 IPES. Disponível em:
<http://www.sebraees.com.br>. Acesso em jun, 2004.

6.1.7 - Outras Informações

Distância da Sede à Capital do Estado: 186km.

Taxa de urbanização: 53,1 (2000).

Densidade demográfica: 56,8 (2000); 58,9 (2000).

População residente: 26.112 (2000); 27.079 (2003).

Referências/Documentos consultados: www.ipes.gov.br

Demanda Turística:

Atrativos mais visitados

- Santuário de Água Santa,
- Museu Histórico de Iúna,
- Cachoeira dos Pilões e
- Pico Colossus.

Referências/Documentos consultados: Prefeitura Municipal de Iúna.

6.2 – MEIOS DE ACESSO AO MUNICÍPIO

6.2.1 - Terrestres

6.1.1.1 - Terminais/Estações Rodoviárias/Serviços Rodoviários

Rodovias:

Federal : Rodovia BR-262, entrada principal.

Estadual: Rodovia ES 379, acesso a Irupi e a Muniz Freire, Rodovia ES-185, ao Norte acesso à Rodovia BR-262, e ao Sul a Ibitirama.

Municipal: estradas vicinais.

Equipamentos, serviços e facilidades nos equipamentos e vias de acesso: postos de abastecimento, instalações sanitárias, locais para hospedagem e para alimentação não adaptados, telefone público, serviços de limpeza e de segurança.

Acessos para capital do Estado:

Rodovia ES-185 até a Rodovia BR 262, seguindo por esta Rodovia, até a capital.

Acesso para outras capitais:

Belo Horizonte – MG – Rodovia BR 262.

Acesso para outros municípios:

Ibatiba – Rodovia ES 379; Irupi e Muniz Freire – Rodovia BR 262 ao Sul Ibitirama; Rodovia BR 262 ao Norte Ibatiba.

Referências/Documentos consultados:
Prefeitura Municipal de Iúna.

6.3 - SISTEMA DE COMUNICAÇÃO

6.3.1 - Agências Postais.

Nome/Entidade:
ECT – Empresa de Correios e Telégrafos.

Localização: **Avenida Presidente Vargas, n.º 406, Centro.**

Telefone: **(28) 3548-1018.**

Web Site:: <http://www.correios.gov.br>

Funcionamento: segunda a sexta-feira, de 9h às 17h.

Equipamentos: balcão de atendimento.

Serviços prestados: envio de cartas e encomendas.

Informações e observações complementares: a agência também funciona como Banco Postal, como correspondente bancário.

Referências/Documentos consultados:
In loco.

Nome/Entidade:
ECT – Empresa de Correios e Telégrafos.

Localização: **Pequiá.**

Funcionamento: segunda a sexta-feira, de 9h às 17h.

Equipamentos: balcão de atendimento.

Serviços prestados: envio de cartas e encomendas.

Referências/Documentos consultados:
In loco.

Nome/Entidade:
ECT – Empresa de Correios e Telégrafos.

Localização: **São João do Príncipe.**

Funcionamento: Segunda a sexta-feira, de 09h às 17h.

Equipamentos: balcão de atendimento.

Serviços prestados: envio de cartas e encomendas.

Referências/Documentos consultados:
In loco.

6.3.2 - Jornais e Revistas Regionais/Locais.

Nome/Entidade:
Jornal Comunicatto – Sistema Radar de Comunicação Ltda.

Localização: **Avenida Presidente Vargas, n.º 252, Centro.**

Telefone: **(28) 3545-1945.**

E-Mail: comunicatto@iunanet.com.br

Funcionamento: segunda a sexta-feira, de 08h às 18h.

Equipamentos: escritórios e salas comerciais e equipamentos de apoio.

Serviços prestados: formulação de jornal.

Innformações e observações complementares: área de abrangência – municípios do Caparaó. Inaugurado em 1994.

Referências/Documentos consultados:
In loco.

Nome/Entidade:

Jornal A Notícia

Localização: **Travessa Vitalina Vieira, 144, Centro. CEP 29390-000.**

Telefone: **(28) 3545-2592 e (28) 3545-1043.**

E-Mail: anoticiaiuna@bol.com.br.

Funcionamento: circulação quinzenal.

Equipamentos: todos os necessários aos serviços prestados.

Serviços prestados: veiculação de notícias regionais e locais sobre meio ambiente, esportes, sociedade, política e outros. Distribuição gratuita.

Referências/Documentos consultados:

In loco.

6.4 - SISTEMA DE SEGURANÇA

6.4.1 - Delegacias e Postos de Polícia.

Nome/entidade:

Delegacia de Polícia Civil.

Localização: Avenida Desembargador Epaminondas Amaral, nº 134, Centro.

Telefone: (28) 3545-1366.

Funcionamento: 24h.

Equipamentos: balcão de atendimento, delegacia e veículos.

Serviços Prestados: registro de ocorrências policiais e investigações.

Informações e observações complementares: o imóvel onde encontra-se a delegacia é histórico. Fica ao lado da Biblioteca Municipal de Iúna.

Referências/Documentos consultados:

In loco.

Nome/entidade:

PMES – Polícia Militar do Espírito Santo, 7º Batalhão Independente.

Localização: Avenida Presidente Vargas, n.º 420, Centro. CEP: 29390-000.

Telefone: (28) 3545-1022.

Web-site: www.pm.es.gov.br.

Funcionamento: 24h.

Equipamentos: 02 rádio patrulha e delegacia.

Serviços Prestados: policiamento extensivo.

Informações e observações complementares:

Localizado no prédio da antiga maternidade da cidade. Prédio de 1930

Nome/entidade:

Posto de Polícia Civil.

Localização: Avenida Prefeito José Raposo, Centro. CEP: 29390-000.

Funcionamento: 24h.

Equipamentos: balcão de atendimento.

Serviços Prestados: registro de ocorrências policiais.

Referências/Documentos consultados:

In loco.

6.5 - SISTEMA MÉDICO-HOSPITALAR

6.5.1 - Pronto-Socorros

Nome/entidade:

Santa Casa de Iúna.

Localização: Avenida Tancredo Neves, s/n, Centro. CEP: 29390-000.

Telefone: (28) 3545-1170 e 3545-1909.

Funcionamento: 24h.

Equipamentos:

- leitos hospitalares,
- clínica médica e
- equipamentos de apoio médico.

Serviços Prestados:

- bioquímica,
- clínica geral,
- cirurgias,
- cardiologia,
- obstetria,
- ultrassom,
- pediatria e
- radiologia.

Informações e observações complementares: o endereço também é citado como Avenida Niterói, s/n, sendo que fica às margens da Rodovia Iúna X BR-262, próximo ao centro do município.

Referências/Documentos consultados:

In loco.

6.5.2 - Clínicas Médicas

Nome/entidade:

Consultório de Fisioterapia.

Localização: Avenida Presidente Vargas, n.º 436, Centro. CEP: 29390-000.

Telefone: (28) 3545-2018.

Funcionamento: segunda a sexta-feira, de 9h às 18h.

Equipamentos:

- clínica e
- balcão pré-atendimento.

Serviços Prestados:

- neurologia,
- ortopedia e
- reumatologia.

Referências/Documentos consultados:

In loco.

Nome/entidade:

Clínica São Judas

Localização: Avenida Presidente Vargas, 339, Centro. CEP 29390-000.

Telefone: (28) 3545-3228.

Funcionamento: segunda a sexta das 7h às 18 e sábado, das 8h às 12h.

Equipamentos: recepção, consultório e outros necessários aos serviços prestados.

Serviços Prestados: odontologia, otorrinolaringologia, psicologia, angiologia, gastroenterologia, ortopedia e endocrinologia.

Observações complementares: conveniado ao Sindicato Rural de Iúna e BrasilMed.

Referências/Documentos consultados:

In loco.

Nome/entidade:

Clínica Rio Pardo.

Localização: Avenida Deputado João Rios, 760, Centro. CEP 29390-000.

Telefone: (28) 3545-1433.

Funcionamento: segunda a sexta, das 7h às 20h.

Equipamentos: recepção, consultório e outros necessários aos serviços prestados.

Serviços Prestados: cardiologia, ginecologia, pediatria, ortopedia, neurologia, ultrassonografia, fisioterapia e serviço de laboratório.

Observações complementares: conveniado Unimed, Caixa e BrasilMed.

Referências/Documentos consultados:

In loco.

6.5.3 - Postos de Saúde

Nome/entidade:

Posto de Saúde de Perdição.

Localização: Rua principal, s/n, Perdição.
CEP: 29390-000.

Funcionamento: segunda a sexta-feira, de 8h às 17h.

Equipamentos: básicos para consultas médicas.

Serviços Prestados: consultas médicas.

Referências/Documentos consultados:
In loco.

Nome/entidade:

Posto de Saúde de Pequiá.

Localização: Avenida Prefeito José Raposo, Centro. CEP: 29390-000.

Funcionamento: segunda a sexta-feira, de 8h às 17h.

Equipamentos: equipamentos de apoio médico e sala de consultas.

Serviços Prestados: consultas médicas.

Referências/Documentos consultados:
In loco.

Nome/entidade:

Posto de Saúde do Quilombo.

Localização – Rua Prefeito Antônio Lacerda, s/n. Telefone: (28) 3545-1162.

Funcionamento: segunda a sexta-feira, de 8h às 17h.

Equipamentos: básicos para consultas médicas.

Serviços Prestados: consultas médicas.

Referências/Documentos consultados:
In loco.

Nome/entidade:

Posto de Saúde do Pito.

Endereço – Rua Olímpio José de Lima, s/n, Pito.

Funcionamento: segunda a sexta-feira, de 8h às 17h.

Equipamentos: básicos para consultas médicas.

Serviços Prestados: consultas médicas.

Referências/Documentos consultados:
In loco.

Nome/entidade:

Posto de Saúde de Trindade.

Endereço: Rua Principal, s/n, Trindade.

Funcionamento: segunda a sexta-feira, de 8h às 17h.

Equipamentos: básicos para consultas médicas.

Serviços Prestados: consultas médicas.

Referências/Documentos consultados:
In loco.

Nome/entidade:

Posto de Saúde de Laranja da Terra.

Endereço: Rua Principal, s/n, Laranja da Terra.

Funcionamento: segunda a sexta-feira, de 8:00 às 17:00h.

Equipamentos: básicos para consultas médicas.

Serviços Prestados: consultas médicas.

Referências/Documentos consultados:
In loco.

Nome/entidade:

Posto de Saúde de São João do Príncipe.

Endereço: Rua Principal, s/n, São João do Príncipe.

Funcionamento: segunda a sexta-feira, de 8h às 17h.

Equipamentos: básicos para consultas médicas.

Serviços Prestados: consultas médicas.

Referências/Documentos consultados:
In loco.

6.5.4 - Farmácias

Nome/entidade:

Farmácia São Judas Tadeu.

Localização: Avenida Presidente Vargas, n.º 327, Centro. CEP: 29390-000.

Telefone: (28) 3545-1150.

Funcionamento: 24h.

Equipamentos: balcão de atendimento.

Serviços Prestados: venda de medicamentos.

Informações e observações complementares:

possui filial na Rua A. A. Silva, s/n. Telefone: (28) 3545-1365.

Referências/Documentos consultados:

In loco.

Nome/entidade:

Farmácia Santana.

Localização: Rua Prefeito José Raposo, Centro. Pequiá. CEP: 29390-000.

Funcionamento: segunda a sábado, de 8h às 18h.

Equipamentos: balcão de atendimento.

Serviços Prestados: venda de produtos farmacêuticos e outros itens.

Referências/Documentos consultados:

In loco.

Nome/entidade:

Drogaria Nacional.

Localização: Avenida Presidente Vargas, n.º 278, Centro. CEP: 29390-000.

Telefone: (28) 3545-1536.

Funcionamento: segunda a sexta-feira, de 8h às 20h e sábado, de 8h às 13h.

Equipamentos: balcão de atendimento.

Serviços Prestados: venda de produtos farmacêuticos.

Informações e observações complementares:

compõe a Rede Farmis.

Referências/Documentos consultados:

In loco.

Nome/entidade:

Farmácia São José Manipullari.

Localização: Avenida Presidente Vargas, n.º 157, Centro. CEP: 29390-000.

Telefone: (28) 3545-1066.

E-mail: manipullari@ig.com.br.

Funcionamento: segunda a sexta-feira, de 8h às 20h e sábado, de 8h às 15h.

Equipamentos: balcão de atendimento.

Serviços Prestados: farmácia de manipulação.

Informações e observações complementares:

edificação histórica de aproximadamente 90 anos de existência.

Referências/Documentos consultados:

In loco.

Nome/entidade:

Drogaria União.

Localização: Rua Presidente Vargas, n.º 53, Centro. CEP: 29390-000.

Telefone: (28) 3545-1093.

Funcionamento: segunda a sexta-feira, de 8h às 20h e sábado, de 8h às 14h.

Equipamentos: balcão de atendimento.

Serviços Prestados: venda de produtos farmacêuticos.

Referências/Documentos consultados:

In loco.

Nome/entidade:

Farmácia Vital Brasil.

Localização: Rua Benjamin Constant, s/n.º, Centro. CEP: 29390-000.

Telefone: (28) 3545-1186.

Funcionamento: segunda a sexta-feira, de 7h às 19h e sábado, de 7h às 14h.

Equipamentos: balcão de atendimento.

Serviços Prestados: venda de produtos farmacêuticos.

Referências/Documentos consultados:

In loco.

6.5.5 - Clínicas Odontológicas

Nome/entidade:

Consultório Odontológico Dra. Karla Leopoldina.

Localização: Rua Vitalino Hubner, n.º 238, Centro. CEP: 29390-000.

Telefone: (28) 3545-6810.

Funcionamento: segunda a sexta-feira, de 8h às 18h.

Equipamentos: consultório odontológico.

Serviços Prestados: serviços odontológicos.

Referências/Documentos consultados:

In loco.

Nome/entidade:

Clínica Odontológica Dra. Kátia Freitas de Castro.

Localização: Avenida Presidente Vargas, n.º 295, Centro. CEP: 29390-000.

Telefone: (28) 3545-1426.

Funcionamento: segunda a sexta-feira, de 8h às 18h, sábado, de 8h às 12h.

Equipamentos: equipamentos de apoio odontológico.

Serviços Prestados: prestação de serviços odontológicos.

Informações e observações complementares: anexo a SOS Utilidades.

Referências/Documentos consultados:

In loco.

Nome/entidade:

Centro de Tratamento Estético e Ortodôntico Flávia Amarim.

Localização: Avenida Presidente Vargas, n.º 438, Centro. CEP: 29390-000.

Telefone: (28) 3545-1460.

Funcionamento: segunda a sexta-feira, de 9h às 18h.

Equipamentos: clínica médica.

Serviços Prestados: serviços ortodônticos e ortopedia facial.

Referências/Documentos consultados:

In loco.

Nome/entidade:

Consultório Odontológico Dr. Fabrício Januário.

Localização: Rua Prefeito José Raposo, s/n, Centro. Pequiá. CEP: 29390-000.

Telefone: (28) 3545-6020.

Funcionamento: segunda a sexta-feira, de 8h às 17h.

Equipamentos: equipamentos de apoio odontológico.

Serviços Prestados: serviços odontológicos.

Referências/Documentos consultados:
In loco.

Nome/entidade:

Consultório Odontológico Dra. Maria Márcia Hibner de Matos.

Localização: Rua Desembargador Epaminondas Amaral, n.º 32, Centro. CEP: 29390-000.

Telefone: (28) 3545-1684.

Funcionamento: segunda a sexta-feira, de 8h às 18h.

Equipamentos: consultório odontológico,

equipamento de apoio odontológico.

Serviços Prestados: serviços odontológicos.

Referências/Documentos consultados:
In loco.

Nome/entidade:

Consultório Odontológico Dra. Maria Alba de Bazzarela.

Localização: Rua Desembargador Epaminondas de Amaral, n.º 136, Centro. CEP: 29390-000.

Telefone: (28) 3545-5400.

Funcionamento: segunda a sexta-feira, de 8h às 18h.

Equipamentos: consultório odontológico e equipamento de apoio odontológico.

Serviços Prestados: serviços odontológicos.

Referências/Documentos consultados:
In loco.

Nome/entidade:

Odontologia Especializada.

Localização: Rua Benjamin Constant, s/n, Centro. CEP: 29390-000.

Telefone: (28) 3545-2013.

Funcionamento: segunda a sexta-feira de 8h às 18h.

Equipamentos: consultório odontológico.

Serviços Prestados: implantes, próteses e ortodontia.

Referências/Documentos consultados:
In loco.

Nome/entidade:

Consultório Odontológico Dra. Ivana Lívia Leal Alcure.

Localização: Rua Benjamin Constant, s/n, Centro. CEP: 29390-000.

Telefone: (28) 3545-1479.

Funcionamento: segunda a sexta-feira, de 8:00h às 17:00h.

Equipamentos: consultório odontológico e equipamentos de apoio odontológico.

Serviços Prestados: serviços odontológicos

de clínica geral e odonto pediatria.

Informações e observações complementares: possui convênio com IPAJM/UNIODONTO e outros.

Referências/Documentos consultados:
In loco.

6.6 - SISTEMA EDUCACIONAL

Taxa de alfabetização de adultos: 79,9%.

Taxa bruta de freqüência escolar: 16,74% (0-6 anos); 86,60 % (7-14 anos) e 52,60 % (15-17 anos).

População de 10 a 14 anos alfabetizada: 2.836 em 2000.

População de 10 a 14 anos não alfabetizada: 125 em 2000.

Número de matrículas realizadas:

- Ensino Fundamental – 4.994.
- Ensino médio – 1.262.

Número de estabelecimentos de ensino:

- Rede Pública Federal – não há,
- Rede Pública Estadual – 20 escolas,
- Rede Pública Municipal – 34 escolas,
- Rede Privada – 04 escolas.

Referências/Documentos consultados:

1. ES em Dados. Governo do Estado do Espírito Santo. 2003/2006
2. SEDU/2004.

6.6.1 - Ensino Superior

Nome/entidade:
FAPS – Faculdade Porto Seguro.

Localização: Avenida Deputado João Rios, n.º 26, Centro. CEP: 29730-000.

Telefone: (28) 3545-2715.

E-mail: faps@portoseguro.g12.br.

Funcionamento: noturno.

Equipamentos:

- salas de aula,
- ampla biblioteca,
- laboratório de informática,
- auditório e
- incubadora de negócios.

Serviços prestados: serviços educacionais.

Informações e observações complementares: educação de ensino superior nos cursos de:

- Normal Superior (Educação Infantil e Anos Iniciais) e
- Administração (Ênfase em Gestão de Negócios).

Referências/Documentos consultados:
In loco.

Nome/entidade:
Faculdade Doctum.

Localização: **Rua Professora Terpinha Lacerda, Vila Nova. CEP: 29390-000.**

Telefone: (28) 3545-3489 e 3545-2873.

Funcionamento: segunda-feira a sexta-feira, de 08:00h às 23:00h.

Equipamentos:

- salas de aula,
- biblioteca,
- salas de informática,
- auditório e
- incubadora de negócios.

Serviços prestados:

- Normal, Superior
- Administração e
- Ciências Contábeis.

Informações e observações complementares: as aulas acontecem apenas no período noturno.

Referências/Documentos consultados:
In loco.

**6.7 - OUTROS SERVIÇOS
E EQUIPAMENTOS DE APOIO**

6.7.1 – Comércio

**6.7.1.1 - Lojas de Artesanato
e Suvenires**

Nome/entidade:
Casa de Arte e Decoração.

Localização: Rua Vitalino Hubner Miranda,
n.º 240, Centro.

Telefone: (28) 3545-1075.

Funcionamento: segunda a sexta-feira, de
8h às 18h e sábado, de 8h às 12h.

Equipamentos: balcão de atendimento.

Serviços prestados: venda de artigos fi-
nos.

Referências/Documentos consultados:
In loco.

**6.7.1.2 - Shopping Centers
e Centros Comerciais**

Nome/entidade:
Iúna Shopping.

Localização: Rua Vitalino Hubner Miranda,

s/n, Sede. CEP: 29390-000.

Funcionamento: segunda a sexta-feira, de
08h às 18h e Sábado, de 8h às 12h.

Equipamentos: centro comercial com cafe-
teria, 04 lojas, jogos eletrônicos e xerox.

Serviços prestados: *locação de lojas co-
merciais.*

Referências/Documentos consultados:
In loco.

6.7.1.3 - Fotografias

Nome/entidade:
Flash Color.

Localização: Rua Vitalino Hubner Miranda,
n.º 19, Centro. CEP: 29390-000.

Telefone: (28) 3545-2045.

Funcionamento: segunda a sexta-feira, de
8h às 18h e sábado, de 8h às 12h.

Equipamentos: balcão de atendimento.

Serviços prestados: venda de artigos foto-
gráficos, revelação e ampliação de fotos.

Referências/Documentos consultados:
In loco.

Nome/entidade:
Foto Silva.

Localização: avenida Presidente Vargas,
s/n, Centro. CEP 29390-000.

Telefone: (28) 3545-3421.

Funcionamento: segunda a sexta, das 7h
às 18h e sábado, das 7h às 12h.

Equipamentos: balcão de atendimento.

Serviços prestados: revelação de filmes,
fotos para documentos e fotos para túmulos.

Referências/Documentos consultados:
In loco.

6.7.2 - Agências Bancárias e de Câmbio

Nome/entidade:
Banco do Brasil S/A.

Localização: Avenida Presidente Vargas,
n.º 126, Centro. CEP: 29390-000.

Telefone: (28) 3545-1211.

Web-site: www.bb.com.br.

Funcionamento: segunda a sexta-feira, de
11h às 16h.

Equipamentos: balcão de atendimento e caixas eletrônicos.

Serviços prestados: recebimento de títulos, saques, abertura de contas, financiamentos e outros.

Referências/Documentos consultados:
In loco.

Nome/entidade:
Posto de Atendimento Bancário de Pequiá.

Localização: Rua Principal, s/n, Pequiá. CEP: 29390-000.

Web-site: <http://www.banestes.com.br>.

Funcionamento: segunda a sexta-feira, de 11h às 15h.

Equipamentos: balcão de atendimento e caixas eletrônicos.

Serviços prestados: abertura de contas, pagamentos recebimento de faturas e títulos.

Informações e observações complementares: **o P.A. de Pequiá é subordinado à Agência de Iúna e foi inaugurada em dezembro de 2004.**

Referências/Documentos consultados:
In loco.

Nome/entidade:
Banestes – Banco do Estado do Espírito Santo S/A.

Localização: Avenida Presidente Vargas, s/n, Centro. CEP: 29390-000.

Telefone: (28) 3545-1488.

Web-site: www.banestes.com.br.

Funcionamento: segunda a sexta-feira, de 11:00h às 16:00h.

Equipamentos: balcão de atendimento e caixas eletrônicos.

Serviços prestados: recebimento de títulos, saques, abertura de contas, financiamentos e outros.

Referências/Documentos consultados:
In loco.

Nome/entidade:
Caixa Econômica Federal.

Localização: Avenida Presidente Vargas, n.º 280, Centro. CEP: 29390-000.

Telefone: (28) 3545-1488.

Web-site: www.cef.com.br.

Funcionamento: segunda a sexta-feira, de

11h às 16h.

Equipamentos: balcão de atendimento e caixas eletrônicos.

Serviços prestados: recebimento de títulos, saques, abertura de contas, financiamentos e outros.

Informações e observações complementares: os caixas eletrônicos funcionam de 8h às 20h, diariamente.

Referências/Documentos consultados:
In loco.

Nome:
SICOOB

Localização: Avenida Presidente Vargas, 277, Centro. CEP 29390-000.

Telefone: (28) 3545-1877 e (28) 3545-1949.

E-mail: paciuna@ligbr.com.br.

Funcionamento: segunda a sexta-feira, das 11h às 16h.

Equipamentos: caixas eletrônicos e caixas de atendimento.

Serviços prestados: serviços bancários e de crédito.

Referências/Documentos consultados:
In loco.

6.7.3 – Serviços Mecânicos

Nome/entidade:
Roberto Batista Oficina Mecânica.

Localização: Rua José Luiz de Castro, s/nº.
Vila Nova.

Funcionamento: segunda a sexta-feira, das 7h às 17h e sábado das 7h às 11h.

Serviços prestados: mecânica geral, regulagem eletrônica, alinhamento e balanceamento.

Referências/Documentos consultados:
in loco.

Nome/entidade:
Oficina Mecânica Tuniquinho.

Localização: Rua José Luiz de Castro, 176.
Vila Nova

Funcionamento: segunda a sexta-feira, das 7h às 17h e Sábado, das 7h às 11h.

Serviços prestados: mecânica geral e regulagem eletrônica.

Referências/Documentos consultados:
in loco.

Nome/entidade:
Oficina Mecânica Estrela Dalva.

Localização: Rodovia Mikail Schequer, 484.
Centro. Tel: (28) 3545-1696

Funcionamento: segunda a sexta-feira, das 7h às 17h e sábado, das 7h às 11h.

Serviços prestados: mecânica geral e regulagem eletrônica.

Referências/Documentos consultados:
in loco.

Nome/entidade:
Oficina Mecânica Carlos e Wilson.

Localização: Rodovia Mikail Schequer, s/nº. Centro.

Funcionamento: segunda a sexta-feira, das 7h às 17h e Sábado, das 7h às 11h.

Serviços prestados: mecânica geral e regulagem eletrônica.

Referências/Documentos consultados:
in loco.

Nome/entidade:
Oficina Mecânica Beira Rio Diesel.

Localização: Rodovia Mikail Schequer, s/nº.
Centro.

Funcionamento: segunda a sexta-feira, das 7h às 17h e sábado, das 7h às 11h.

Serviços prestados: mecânica geral e regulagem eletrônica.

Referências/Documentos consultados:
in loco.

Nome/entidade:
Oficina e Lanterna do Edinho.

Localização: Avenida Deputado João Rio, s/nº. Quilombo.

Telefone: (28) 3545-1706.

Funcionamento: segunda a sexta-feira, das 7h às 17h e sábado, das 7h às 11h.

Serviços prestados: mecânica geral, regulagem eletrônica, alinhamento, balanceamento e lanternagem.

Referências/Documentos consultados:
in loco.

Nome/entidade:
Oficina Mecânica Auto Brasil.

Localização: Avenida Deputado João Rios, s/nº. Quilombo. Tel: (28) 3545- 2058.

Funcionamento: segunda a sexta-feira, das 7h às 17h e sábado, das 7h às 11h.

Serviços prestados: mecânica geral, regulação eletrônica, alinhamento, balanceamento e lanternagem.

Referências/Documentos consultados:
in loco.

Nome/entidade:
Oficina Máster Escapamentos e Mecânica.

Localização: Avenida Deputado João Rios, s/nº. Quilombo.

Telefone: (28) 3545-3042.

Funcionamento: segunda a sexta-feira, das 7h às 17h e sábado, das 7 às 11h.

Serviços prestados: mecânica geral, regulação eletrônica.

Referências/Documentos consultados:
in loco.

Nome/entidade:
Silvio Eletricista.

Localização: Rua Coronel Francisco Justo, s/nº. Quilombo.

Funcionamento: segunda a sexta-feira, das 7h às 17h e sábado, das 7:h às 11h.

Serviços prestados: mecânica geral e regulação eletrônica.

Referências/Documentos consultados:
in loco.

Nome/entidade: Mecânica Batista.

Localização: Rua Eliza Barros, s/nº. Pito.

Funcionamento: segunda a sexta-feira, das 7h às 17h e sábado, das 7h às 11h.

Serviços prestados: mecânica geral e regulação eletrônica.

Referências/Documentos consultados:
in loco.

Nome/entidade:
Oficina Mecânica Pedrão.

Localização: Rua Gerson Canabarro, 15. Pito. Jocarly Garcia, 687. São Miguel.

Funcionamento: segunda a sexta-feira, das 7h às 17h e sábado, das 7h às 11h.

Serviços prestados: mecânica geral, regulação eletrônica.

Referências/Documentos consultados:
in loco.

Nome/entidade:
Oficina Mecânica e Lanternagem Mizinho.

Localização: Rua Maré Mansa. Quilombo.

Funcionamento: segunda a sexta-feira, das 7:h às 17h e sábado, das 7h às 11h.

Serviços prestados: mecânica geral, regulação eletrônica, alinhamento, balanceamento e lanternagem.

Referências/Documentos consultados:
in loco.

Nome/entidade:
Oficina Mecânica do Marquinhos.

Localização: Rua Cel. Francisco Justo, s/nº. Quilombo.

Funcionamento: segunda a sexta-feira, das 7h às 17h e sábado das 7h às 11h.

Serviços prestados: mecânica geral, regulação eletrônica, alinhamento, balanceamento e lanternagem.

Referências/Documentos consultados:
in loco.

Nome/entidade:
Michael Oficina Motos.

Localização: Rua Coronel Francisco Justos, 02. Quilombo.

Funcionamento: segunda a sexta-feira, das 7h às 17h e sábado, das 7h às 11h.

Serviços prestados: mecânica de motos em geral.

Referências/Documentos consultados:
in loco.

Nome/entidade:
Oficina Marinho Motos.

Localização: Rua José Pedro, 183. Quilombo.

Funcionamento: segunda a sexta-feira, das 7h às 17h e sábado, de 7h às 11h.

Serviços prestados: mecânica de motos em geral.

Referências/Documentos consultados:
in loco.

6.7.4 - Postos de Abastecimento

Nome/entidade:
Posto Atlantic.

Localização: Avenida Presidente Vargas, s/n, Centro. CEP: 29390-000.

Telefone: (28) 3545-1138.

Funcionamento: segunda a sábado, de 7h às 21h.

Equipamentos: bombas de abastecimento.

Serviços prestados: abastecimento e troca de óleo.

Referências/Documentos consultados:
In loco.

Nome/entidade:
Posto Niterói.

Localização: Rua Tancredo Neves, s/n, Centro. CEP: 29390-000.

Telefone: (28) 3545-1067 e 3545-2025.

Funcionamento: diariamente, de 6h às 20h.

Equipamentos: bombas de abastecimento.

Serviços prestados: abastecimento e troca de óleo.

Informações e observações complementares: **compõe a Rede Petrobrás, aceita cartão Visa, Credicard e Maestro.**

Referências/Documentos consultados:
In loco.

Nome/entidade:
Posto Lorena.

Endereço: Rua Amintas Osorio de Matos, s/n.

Telefone: (28) 3545-1019.

Funcionamento: segunda a sábado, de 7h às 21h.

Equipamentos: bombas de abastecimento.

Serviços prestados: abastecimento e troca de óleo.

Referências/Documentos consultados:
In loco.

6.7.5 - Locais e Templos de Manifestações De Fé

Nome/entidade:

Igreja Matriz de Nossa Senhora Mãe dos Homens.

Localização: Avenida Presidente Vargas, s/n, Sede. CEP: 29390-000 e Ladeira Maria Augusta da Silva, s/n, Sede.

Funcionamento: segunda a sexta-feira - atendimento público na secretaria, quarta-feira, 19h e domingo, de 8h às 19h.

Equipamentos: templo e secretaria paroquial.

Serviços prestados: missas e atendimento a fiéis.

Referências/Documentos consultados:
In loco.

Nome/entidade:

Igreja Cristã Maranata.

Localização: Avenida Presidente Vargas, n.º 430, Centro. CEP: 29390-000.

Funcionamento: diariamente, às 19h.

Equipamentos: templo.

Serviços prestados: culto e atendimento a fiéis.

Informações e observações complementares: templo histórico.

Referências/Documentos consultados:
In loco.

Nome/entidade:

Igreja Presbiteriana.

Localização: Rodovia Iúna X Alegre, s/n, Perdição. CEP: 29390-000.

Funcionamento: terça e quinta-feira, de 19:h às 20h e domingo, de 8h às 9h30 e 19h às 20h30.

Equipamentos: templo.

Serviços prestados: culto e atendimento a fiéis.

Referências/Documentos consultados:
In loco.

Nome/entidade:

Igreja Presbiteriana Renovada.

Endereço: Bairro Quilombo. CEP: 29390-000.

Funcionamento: terça e quinta-feira, de 19h às 20h e domingo de 8h às 9h30 e 19h às 20h30.

Equipamentos: templo.

Serviços prestados: culto e atendimento a fiéis.

Referências/Documentos consultados:
In loco.

Nome/entidade:

Igreja Católica Nossa Senhora das Graças.

Endereço: Rua Principal, s/n, Perdição. CEP: 29390-000.

Funcionamento: domingo de 8h às 09h30 e 19h às 20h30.

Equipamentos: templo.

Serviços prestados: celebrações, missas e atendimento a fiéis.

Informações e observações complementares: **a Igreja foi dedicada à Nossa Senhora das Graças devido a doação da imagem que foi colocada em maio de 1945. A construção do templo teve início em 1944.**

Referências/Documentos consultados:
In loco.

Nome/entidade:

Igreja Batista.

Endereço: Rua Principal, s/n, Perdição.
CEP: 29390-000.

Funcionamento: terça e quinta-feira de 19h às 20h30 e domingo, de 8h às 9h30 e 19h às 20h30.

Equipamentos: templo.

Serviços prestados: cultos e atendimento a fiéis.

Informações e observações complementares: a primeira Igreja Batista do município foi organizada em Perdição no ano de 1928 e o templo foi construído em 1958.

Referências/Documentos consultados:
In loco.

Nome/entidade:

Igreja Batista Renovada.

Localização: Bairro Quilombo. CEP: 29390-000.

Funcionamento: quinta-feira, de 19h30 às 21h e Domingo, de 08h às 09:30h e 19h às 20h30.

Equipamentos: templo.

Serviços prestados: cultos e atendimento a fiéis.

Informações e observações complementares: a primeira Igreja Batista do município foi organizada em Perdição no ano de 1928 e o templo foi construído em 1958.

Referências/Documentos consultados:
In loco.

Nome/entidade:

Igreja Batista.

Endereço: Rua Principal, s/n, Perdição.
CEP: 29390-000.

Funcionamento: terça e quinta-feira de 19h às 20h30 e domingo, de 08h às 9h30 e 19h às 20h30.

Equipamentos: templo.

Serviços prestados: cultos e atendimento a fiéis.

Informações e observações complementares: a primeira Igreja Batista do município foi organizada em Perdição no ano de 1928 e o templo foi construído em 1958.

Referências/Documentos consultados:
In loco.

Nome/entidade:

Igreja Matriz Nossa Senhora de Santana.

Localização: Praça Nossa Senhora de Santana, Centro. Pequiá. CEP: 29390-000.

Funcionamento: domingo, de 8h às 9h30 e 19h às 20h30.

Equipamentos: templo.

Serviços prestados: missas, celebrações e atendimento a fiéis.

Informações e observações complementares: a Igreja é datada de 1954.

Referências/Documentos consultados:
In loco.

Nome/entidade:

Igreja Batista.

Localização: Avenida Prefeito José Raposo, s/n, Centro. CEP: 29390-000.

Funcionamento: quarta-feira, de 19h30 às 21h e domingo, de 8h às 9h30 e 19h às 20h30.

Serviços prestados: culto e atendimento a fiéis.

Referências/Documentos consultados:
In loco.

Nome/entidade:

Igreja Pentecostal Deus é Amor.

Localização: Rua Ipiranga, s/n, Centro. CEP: 29390-000.

Funcionamento: quinta-feira, 19h às 20h e domingo, de 8h às 9h30 e 19h às 20h30.

Equipamentos: templo.

Serviços prestados: culto e atendimento a fiéis.

Referências/Documentos consultados:

In loco.

Nome/entidade:

Testemunha de Jeová.

Localização: Avenida Prefeito José Raposo, s/n, Centro. CEP: 29390-000.

Funcionamento: terça-feira e quinta-feira, 19h30 às 21h e domingo, de 8h às 9h30 e 19h30 às 21h.

Equipamentos: templo.

Serviços prestados: culto e atendimento a fiéis.

Referências/Documentos consultados:

In loco.

Nome/entidade:

Igreja Nossa Senhora das Graças.

Localização: Rua Principal, Perdição. CEP: 29390-000.

Telefone: (28) 3545-1232.

Funcionamento: domingo, de 8h às 9h30 e 19h às 20h30.

Equipamentos: templo.

Serviços prestados: celebrações, missas e atendimento a fiéis.

Informações e observações complementares:

a Igreja foi inaugurada em 13/12/1944. A Igreja recebeu uma imagem de Nossa Senhora das Graças, sendo então a padroeira da comunidade de Perdição. Inicialmente, a Vila recebeu o nome de Perdição, depois Vila de Nossa Senhora das Graças e acabou por força popular a ser reconhecida como Perdição.

O nome Perdição é devido a perda de um isqueiro de ouro no momento da travessia a cavalo de uma tropa de caça. Por não se achar o objeto, o córrego local recebeu o nome de Perdição, termo este que se ampliou a toda a região.

Referências/Documentos consultados:

In loco.

Nome/entidade:

Congregação Cristã do Brasil.

Localização: Bairro Quilombo. CEP: 29390-000.

Funcionamento: terça-feira e quinta-feira 19h30 às 21h e domingo – 8h às 09h30 e 19h30 às 21h.

Equipamentos: templo.

Serviços prestados: culto e atendimento a fiéis.

Referências/Documentos consultados:

In loco.

Nome/entidade:

Igreja Metodista.

Localização: Rua Espírito Santo, s/n, Centro. CEP: 29390-000.

Funcionamento: quarta-feira, das 19h às 20h30 e domingo, de 8h às 9h30 e 19h às 20h30.

Equipamentos: templo.

Serviços prestados: culto e atendimento a fiéis.

Referências/Documentos consultados:

In loco.

Nome/entidade:

Igreja Assembléia de Deus.

Localização: Rua São Cristóvão, s/n, Centro. CEP: 29390-000.

Funcionamento: quinta-feira, das 19h30 às 20h30 e domingo, das 8h às 9h30 e 19h às 21h.

Equipamentos: templo.

Serviços prestados: culto e atendimento a fiéis.

Referências/Documentos consultados:

In loco.

7 – GLOSSÁRIO

Estado de conservação:

Análise qualitativa dos atrativos quanto às manifestações culturais, análise realizada quanto à fidelidade à origem histórica e/ou grau de conservação.

Indicativos quanto ao estado de conservação em relação às transformações ocorridas, causando descaracterização do atrativo, classificados da seguinte forma:

Bom – Atrativo com as características originais, bem conservadas e/ou restauradas, em condições de uso.

Regular – Atrativo parcialmente alterado, necessitando de pequenas obras de conservação e/ou restauração (pintura etc.) e em condições de uso.

Ruim – Atrativo alterado, com a estrutura ameaçada, sem condições de descrição de suas características originais.

Deteriorado – Atrativo desmoronado que não apresenta mais condições de descrição de suas características originais.

Acesso ao atrativo:

Bom – pavimentado ou não que, em função do seu estado, permita aos visitantes chegarem ao atrativo em qualquer época do ano.

Regular – pavimentado ou não que, em função do seu estado de conservação, res-

trinja o uso aos visitantes em determinado período do ano.

Precário – não pavimentado e que dificulte o acesso dos visitantes ao atrativo (exemplo: caminhos, atalhos etc.).

Meios de hospedagem:

Bom - Se o grau de satisfação do cliente for satisfatório.

Regular – Se o grau de satisfação do cliente não for satisfatório.

Ruim – Inviável.

Adaptado e não-adaptado – Se é ou não adaptado para pessoas com necessidades especiais.

Acessibilidade ao atrativo - Refere-se aos períodos de visitação ao atrativo, determinando por diversidades climáticas ou outras restrições de horários e de leis. No caso de ser temporário, utiliza-se o critério de mencionar os meses/dias, quando necessário.

Maior fluxo – Maior número de visitantes.

Demanda – Procura turística.

Descrição dos UH's (unidades habitacionais) – Indica o número total de uh's por tipo, a saber: suítes, apartamentos, quartos com e sem banheiro privativo, chalés e tam-

bém se há camas extras no estabelecimento. Caso o apartamento, suíte ou chalé não esteja descrito, considerar para todos, o seguinte critério: nos apartamentos há banheiro privativo e nas suítes e chalés há banheiro privativo e salas de estar.

Origem dos visitantes – Indica a origem dos visitantes: se intermunicipal, do entorno regional, de outros estados e outros países.

**8 - REFERÊNCIAS/DOCUMENTOS
CONSULTADOS**

1. IBGE. Censo 2000.
2. In loco.
3. IPES. Banco de Dados. Vitória.
4. SEBRAE/ES. Perfil dos Municípios. 2003.
5. Guia Estrada 2004 - O Melhor do Caparaó Capixaba. Editora Viver.
6. SEBRAE-ES. **Inventário da Oferta Turística do Município de Iúna.** SEBRAE ES, Prefeitura Municipal de Iúna. Janeiro, 1997.
7. Revista Século Diário, pág. 40 e 42.

Órgãos Públicos e Privados:

8. ESCELSA - Espírito Santo Centrais Elétricas.
9. IBGE - Instituto Brasileiro de Geografia e Estatística.
10. Prefeitura Municipal de Iúna.
11. SEBRAE/ES.
12. Secretaria Municipal de Turismo de Iúna.
13. Câmara Municipal de Iúna.
14. Secretaria do Estado de Educação - SEDU.

Pesquisa Biblioteca:

15. Biblioteca Pública de Iúna.

Lista Telefônica:

16. Telelista 2004.
17. Telemar 2004.

Cd de dados:

18. Espírito Santo em Dados. Governo do Estado do ES 2003-2006.

Sites:

19. Disponível em:
www.portaldocaparao.com. Acesso em: 4 de jun. de 2004.
20. SEBRAE/ES. Disponível em:
www.sebraees.com.br. Acesso em: jun. 2004.
21. IBGE-Instituto Brasileiro de Geografia e Estatística. Disponível em:
www.ibge.gov.br. Acesso em jun de 2004.
22. IPES-Instituto de apoio à pesquisa do Espírito Santo. Disponível em:
www.ipes.gov.br. Acesso em: jun de 2004.



**Coordenação Técnica:
Fernando João Pignaton**

Membro da Sociedade Brasileira de Pesquisa de Mercado
Filiado às

ABEP – Associação Brasileira de Empresas de Pesquisas
ESOMAR - European Society for Opinion and Marketing Research - Associação
Mundial dos Profissionais de pesquisa

Coordenação Técnica:

Joelma Consuelo Fonseca e Silva

Diagramação

Ivan Alves

Monitores:

Karla de Oliveira Neves.
Juliana Marques

Técnicos inventariantes

Ubirajara Corrêa Nascimento
Mário Vinicius Zanetti Cinelli

Digitação:

Tatiana Gomes